民國日報

中華民國十七年四月廿七日 星期五
舊歷三月初八日

館址上海山東路二〇二號 (電報掛號三〇四六)

發行所電話四八一六號
(編輯所電話七四六八號)

四千三百十七號

今日四張售大洋三分五厘

定報價目
中國境內每月洋一元三個月洋三元六個月洋五元全年九元歐美各國每月洋二元五角三個月洋七元六個月洋十二元五角全年洋廿四元以上按照大洋計算郵費由定報人自付郵票九五折算

廣告刊例
▲特等新聞下端五行起碼每日每行四角五分
▲頭等二行起碼每日每行大洋一元四角
▲後幅三行起碼每行八角
▲短行每字一分
▲英寸二方寸起碼每寸每日五角

榮昌祥為改造完備特別大減價三星期

本號新到大批春令應時呢羢嗶嘰花樣新穎頗合於製辦袍褂衣料之用並聘技師精製西服式樣趨時配身舒適定價特別底廉祈請駕臨選購無任歡迎矣

上海南京路新世界對面 榮昌祥公記號啓

吳凱聲律師代表新大明輪船慘案被害家屬會緊急通告

茲據新大明輪船被害家屬會聲稱溯自日輪厚田第二丸故違航章將新大明輪船猛撞沉沒我家屬之慘遭溺斃者三百餘人空前浩劫神人共憤當時變起倉猝應付需人爰有被害家屬會之組織交涉以來歷時兩月日人始則遷延公斷近復對于死亡問題要求由雙方當事者自行解決或由雙方官憲主裁不願入公斷幸蒙當局洞燭其奸力主併案辦理具見重視人命公理昭然同人利害切身自應贊同惟日人勢必多方推諉以冀擱成懸案將來公斷進行及懲兇撫卹諸端事關國體兼涉民命且爲我被害家屬生死關頭非集思廣益羣策羣力不易成功同人等力薄能鮮隕越堪虞務希各被害人家屬於陽歷五月十日即夏歷三月廿一日以前來滬集合共商對付方法并速向上海南市王家嘴角和盛里三號本會辦事處及上海南京路三十六號吳律師事務所一併登記協助前進俾早解決局勝盼禱倘逾期不至則認爲自甘放棄以後交涉結果成敗同人等不能獨負其責請爲代表登報前來用特登報聲明諸希公鑒

事務所南京路三十六號電話中央五九三三

中國科學社社員公鑒

本社理事今年應改選者爲丁文江任鴻雋秉志周仁王璡五君除由司選委員照章提出候選理事任鴻雋何衍璿宋梧生劉樹杞李熙謀姜立夫孫昌克凌冰唐鉞曹惠羣程孝剛葉企孫鍾心煊嚴濟慈饒毓泰外如經社員二十人以上之連署亦得提出候選人特此通告若有補提者請於五月十五日以前將名單交至上海白洛路六百三十九號程瀛章收以便彙齊付選

司選委員何魯程瀛章段育華同啓

佳美牌香烟出世

本公司現出最高上廿支裝佳美牌又十支裝硬殼山嶺牌香烟爲推廣營業起見如外埠有意經售者向本公司接洽試辦可也

上海塘山路同安里內電話北二八二四 華強烟公司啓

上海市各輪埠駁運旅客行李船業工會第二分會通告

爲通告事接准鴻運匯中仁相公悅來等各旅社來函云逕啓者敝棧因各輪船來滬旅客繁多擬請貴會會員至各輪埠接客招待相應奉達即希派員充任不卻爲荷等因准此理合派全體會員赴各輪埠招待旅客運送上開各旅社務希各會員等遵照本會定章妥爲招待不得稍有違背事關本會員之名譽仰各會員等一體知悉特此通告附錄章程如下(一)在浦口傍各輪船裝運旅客行李按件點收須將此會證寫明幾件交與旅客保存交卸後務將此會證收回(二)運費路程之遠近須照各旅館規定價目徵收不得額外需索如送公館當面議定以免爭執(三)持此會證之會員須加蓋本人私章以免假冒而杜旅客受累(四)凡旅客接受此會證須保存如有遺失此證者除登報聲明遺失本會第幾號證外須覓鋪保方始給領所交物件(五)旅客注意本會會證均有日期及會員名義並由持證會員加蓋私章如日期不符或無會員名義或無加蓋私章或私章與名義不符者定係假冒本會概不負責

引翔鄉賽馬

陽歷四月廿九日即夏歷三月初十日星期日本會在引翔鄉舉行第四十四期賽馬下午一時起賽共賽十一次本會第二期正式賽馬會員搖彩大香檳票現已開始發售可向本會馬場或靜安寺路一二一號甲本會搖彩部購買公共看台門劵售洋一元特此公告

上海中國賽馬會啓

前浙江保安隊第一統部全體官佐啓事

敝統部自民國十五年參加革命因後援不繼在嘉興失敗所有各商號因糾葛未清向浙江法院呈控吳統帶誠恐各界不明眞相謹將分呈國民政府軍事委員會及浙江省政府浙江法院原文摘要錄下向希公鑒呈爲呈請事竊壯懷等前在浙江保安隊第一統部吳統帶部下服務十五年十月北伐軍克復江西前浙江省長夏率保安隊在浙起義響應截擊孫逆後方旋即奉令改編爲國民革命軍第十八軍委夏前省長爲軍長十月二十日吳統帶奉命率部與孫逆戰于嘉興以戰勢不利後援不繼軍長命令退却不料叛官暗通孫逆不予援助反截路繳械遂爲所敗然孫逆在贛因受此牽制不旋蹕而全軍覆沒矣惟當時保安隊因處在軍閥威勢之下月餉每不能按期關放而隊務又不能因欠餉而停止進行故爲一時權宜計對於糧秣裝具等每先向各商號賒用一俟餉發即按月清償此種情形乃各軍慣例非保安隊獨異也及至事敗餉計欠至一月二十一天之多而各行商欠款除按月清償外亦欠至二萬餘元之譜現各行商竟向浙江法院控訴吳統帶追索欠款吳統帶爲體恤商情計會於去歲兩次呈請浙江省政府查案撥款以了商欠而浙江省政府則以保安隊卷宗散失無從稽核未予批准竊壯懷等當時均在吳統帶部下服務所知甚詳九月份及十月份二十一天餉項確未領到分文壯懷等敢爲證明至所賒各項商貨具均供軍用並非吳統帶個人私欠該商奚可向吳統帶追索且保安隊既屬國軍在浙牽制逆軍又爲黨國犧牲爲體恤商情計亦應由國家撥款歸還如國家財力困難則民國以來失敗軍隊甚多從未開有人向失敗者清算糾葛之事亦應嚴予駁斥爲此懇請軍事委員會轉飭浙江省政府准予撥款清理商欠或轉令浙江高等法院對於各行商嚴予斥駁以免糾紛實爲德便除由壯懷等分呈國民政府軍事委員會及浙江省政府浙江高等法院外特此登報聲明務希公鑒

前保安第一統部教練官何永啓 陸傑羣 夏國珍 書記官江霖 軍需官魏仁灝 隊長黃壯懷 潘紹庭 趙雙慶 陳鎮澤 黃能定 盧永福 副官呂華雄 宋維中 楊魁豪 分隊長胡鳴皐 俞行清 徐賢豪 張連俊 賈振聲 穆玉魁 周春水 鄭自新 竺大榮 陳芸齋 同啓

中國和興烟公司新出品露佈

本公司出品時髦牌明星牌金貓牌和興牌紅妹牌三吉牌等香烟因價廉物美早受各界人士歡迎以上出品而尤以時髦牌香烟更受社會熱烈歡迎以致愛吸諸君時抱向隅故本公司近又添辦最新式美國機器加意精製增加出品以副愛吸諸君雅意茲又續出時髦牌香烟二種現已趕製不日出品問世

中國和興烟公司啓
總發行所北浙江路東首海甯路 分發行所南陽橋裕福里 製造廠通州路

邱錦山受股聲明

鄙人前於淸光緒十九年與胡君雲卿在上海四牌樓股開申泰神袍鋪歷有年所茲因胡君雲卿精力就衰無意經營自願挽中憑證人將一切生財貨物往來貨款於民國十七年戊辰元旦起推併與鄙人受股獨資營業一切手續雙方結算清楚所有以前申泰名下欠人存款及本店期票一概歸胡君雲卿負責理清與申泰邱姓無涉惟舊放賬目應由胡君雲卿陸續收回此外別無蒂欠以後一切進出及營業盈虧均歸鄙人與胡君無涉誠恐各界未明眞相特登民新申三報聲明諸希公鑒

上海特別市黨部臨時民衆訓練委員會通告

本會奉本黨部黨務指導委員會議決奉中央黨部指令組織臨時民衆訓練委員會業於今日開始辦公特此通告

主席委員周致遠 委員陳德徵 陳希豪 吳開先 劉衡靜 祕書施公猛

上海特別市黨務指導委員會指字通告第二號

本委員會自即日起用 中央頒發印信文曰中國國民黨上海特別市黨務指導委員會印並鐫祕書處石質篆文方章一顆文曰中國國民黨上海特別市黨務指導委員會祕書處印所有以前中國國民黨上海特別市黨部祕書處印及中國國民黨上海特別市黨部書記處印一概作廢除呈報 中央備案外特此通告

上海特別市政府 中國國民黨上海特別市黨部 淞滬警備司令部 通告

爲討論反對日本出兵山東問題暨籌備五月節紀念事宜定本月二十八日(星期六)下午二時在本埠西門林蔭路特別市黨部三樓開談話會務希各團體派遣代表准時到會爲要

盛澤沈金金即志雲與王惠貞離婚啓事

前於民國五年憑媒娶王森榮之女小諾爲室已有十餘載近來雙方感情惡劣意見日非特邀請家長親族調解由王氏償還茶禮之費雙方自願離婚以後各聽自由永無異議故特登民國申新三報聲明此啓

梁興業律師受任嚴陵孫君爲常年法律顧問通告

茲嚴陵孫君聘任本律師爲常年法律顧問嗣後如有侵害嚴君名譽財產及其他一切法益者本律師當依法保障之責特此通告

事務所北四川路九號二樓 電話北二一二三

上海租界臨時法院公告

案據梅華銓劉元楷律師代表霍星衢聲請核准執管霍元階之遺產發給諭單等情據此茲特登報公告如有反對該聲請人霍星衢執管已故霍元階之遺產者須於登報日起二十天內到院聲明反對理由否則本院即准該聲請人之請求核准給諭霍星衢執管特此公告

中華民國十七年　月　日

上海公共租界臨時法院公告

案據杜枚叔錢王氏錢少峯等代理律師朱斯芾狀稱杜枚叔將自己名下執有之英冊道契第一二四二五號基地三畝二分一厘九毫於民國十六年五月十二日經錢王氏之故夫錢少菊商由阿米達尼與錢少菊同行簽押抵押在中國銀行茲因錢少菊已故由其妻錢王氏將本件委任已故錢少菊之胞弟錢少峯全權代理偕同杜枚叔向中國銀行取贖上述地產押款聲請給諭等情前來合行公示如有人反對前項聲請者仰於二十天內狀稟異議逾期當即給諭聲請人等准予取贖特此公告

民國十七年四月十二日

淞滬警備司令部偵緝處啓事

本處人員均係遴選品行端正具有學識經驗者充任如有發現冒名招搖或椪詐情事受害人儘可報告本處嚴行查究又前淞滬衛戍司令部所發橢圓形證章早經作廢合併聲明

淞滬警備司令部副官處啓事

本部槍照及通行證兩種均已製就從新換發所有前在衛戍司令部發出槍照及通行證概作無效特此通告

中國公學學生復課護校運動會啓事

本會同人以少數不良份子假藉整頓校務委員會名義舉動悖謬如否認校董會謀另組新校董會等爰有復課護校之運動主張(一)趕快復課(二)校長問題由校董會解決現幸不良份子亦覺悟前非服從本會主張即日上課并向校董會認錯而宣言擁護聽其主持一切矣本會主張業已貫徹本校前途當可樂觀乃昨日民國日報復載有該會假藉本校全體學生之啓事一則揑造事實不值識者一笑該會早經同學否認一切舉動當然無效誠恐外間不明眞相特此登報聲明

中國國民黨中央黨務學校招考學生

索取簡章須附郵票一分
校址南京紅紙廊

中國國民黨上海特別市第三區黨部遷移啓事

本黨部現已遷至太平橋東函莊集義公所(十七，十八無軌電車直達內)辦公此後各界接洽逕至該處可也

中央宣傳部徵求英文小冊子論文

本部爲謀本黨及其主義政策能得國際間之了解與同情並爲集思廣益起見特徵集同志及國內專家英文小冊子論文以供本部國際宣傳之資料擬定辦法如下『一』題目 1.THE KUOMINGTANG REORGANIZED 2. RECONSTRUCTION UNDER THE NATIONALIST GOVERNMENT. 3. THE NATIONALIST ORGANIZATION AND PERSONELLS. 4. THE NORTHERN EXPEDITION. 5.CHIANG KAI-SHEK THE GENERA-LISSIMO OF THE NATIONALIST FORCES 6. A HIS'TORICAL SKETCH OF THE ROLE PLAYED BY THE IMPERIALIST NATIONS IN THE CHINESE CIVIL WARS『二』期限・收稿期限六月十日截止『三』報酬・每題暫定一篇酬國幣一百五十元至二百五十元『此外如有特別佳作當另從優報酬』『四』揭曉日期・本年六月底『五』投稿細則・1以總理遺著及本黨宣言議決案與國民政府之文告爲根據 2以三民主義爲立論根據並注意外國讀者的心理及其通常所持之謬見 3字數不得過三萬字 4稿件須用打字機打就並用DOUBLE SPACE 5凡投寄之稿件於未揭曉前一律不許在他處發表揭曉後得獎者不許於他處發表 6稿件取否概不退還 7稿件須用掛號郵寄南京丁家橋中央黨部宣傳部國際宣傳科 8須詳記作者之姓名地址並須蓋章將來領獎時即憑原圖章取款

上海特別市衛生運動大會通告

本會訂於四月二十八日起舉行衛生運動大會兩天以倡導衛生共維健康爲職志茲將運動節目列左(歡迎參觀遇雨順延)

開幕禮(地點)西門外公共體育場(時間)四月二十八日上午八時半

遊行(路線)方斜路民國路中華路進西門蓬萊路縣前路至城隍廟散隊(時間)四月二十八日上午十時出發

展覽會(地點)城隍廟點春堂(時間)四月二十八二十九兩天每日上午九時至下午五時

遊藝會專門演講會電影會(地點)南市大東門紫霞路普益社 北市天后宮橋上海總商會禮堂(時間)四月二十八二十九兩天每晚七時起

上海特別市衛生運動大會通告

本會爲提倡衛生起見特敦請名人公開演講凡我市民均可往聽特此通告

四月二十八晚准八時起 王淑貞博士在南市紫霞路普益社演講 樂文照博士在蘇州路上海總商會演講

四月二十九日晚准九時起 胡宣安博士在南市紫霞路普益社演講 劉湛恩博士在蘇州路上海總商會演講

演講後尙有遊藝電影以助餘興

本報甲種附刊「覺悟」徵求稿件

本報甲種附刊「覺悟」占有近十年的歷史，曾做過讀者的良伴。如今似乎有凋謝的氣象了！這固然要怪我們編者底不得力，但讀者吝惜好稿件，不肯投來，也算重大原因之一。現在我們打算自五月一起把有歷史而且有意義的「覺悟」附刊，重新振刷一下。我們想從讀者及愛護本刊者徵求如下幾種稿件：一、關於政治於社會的事實之忠實的批評；二、關於政治及社會的學說的介紹和批判；三、關於書報的批評；四、關於社會狀況的調查；五。戰地風光的寫實；六、五，沁人脾胃的文藝作品。我們並且規定了酬謝筆墨的簡例：一、每千字自一元至四元；二、月底結算；三、不受酬者除保留版權外，得贈閱本報；四、過長的稿子，可面議；五、不登之稿，附郵即可退還。希望「覺悟」的朋友們，踴躍地賜稿罷！

中國國民黨南京特別市黨務指導委員會通告（一）

本會定於本月二十六日開始登記至五月二十五日截止恐未週知特此通告

中國國民黨南京特別市黨務指導委員會緊要通告（二）

本會奉中央命執行南京特別市登記職務所有本市區內各黨部各行政機關各軍事機關各學校各團體之黨員不論任何職務均須於期限內親至本會或本會臨時分登記處填寫登記表以便審查凡我同志其各恪遵黨命幸勿遲誤為要

史記天官書恒星圖攷

朱貢三先生著

史記天官書，闡遠微眇，蘊奧難見，自唐宋以來，諸家史評考異，不乏體要之辭、足資考證之助，但皆泥於災祥，不尚實測，致史公測候之精微，無由表見，今朱先生積數年實測之力，發前賢未發之祕，令千載前之文化國粹，復大明於世、凡研究國學及天文者，不可不讀，至是書印刷之精良，及圖繪之精密，尤能於最新科學解剖之中，顯出古香古色，

定價大洋一元二角

中華書局 及各省分局

國聞週報 第五卷第十四期出版

要目

- 德國造艦案……谷冰
- 延邊韓國民移殖之史實……南枝
- 介紹一個化兵為工之具體方案……記者
- 華北球類比賽大會……記者
- 可可糖……濤每譯

價目 全年大洋五元五角 半年大洋兩元八角五分〇零售每期大洋一角五分

地址 總發行所天津日租界旭街〇分發行所上海山東路德興坊國聞週報社

百五論貫

鄭立三編

毛邊紙印 三開本一冊 定價八角 郵費二分半

百五論者，謂天親之百法明門論與安慧之廣五蘊論也。此二論乃研究法相唯識學之津梁，辭艱義奧，初學不易解悟，作者精研相宗，為欲利便初學，作此百五論貫，將前二論融貫為一，並錄窺基之解、普光之疏、三十唯識頌暨論文，初能變識，以備參考。得此一書，豈唯學相宗者之寶筏，即印度哲學之精粹亦備於此矣。

商務印書館出版

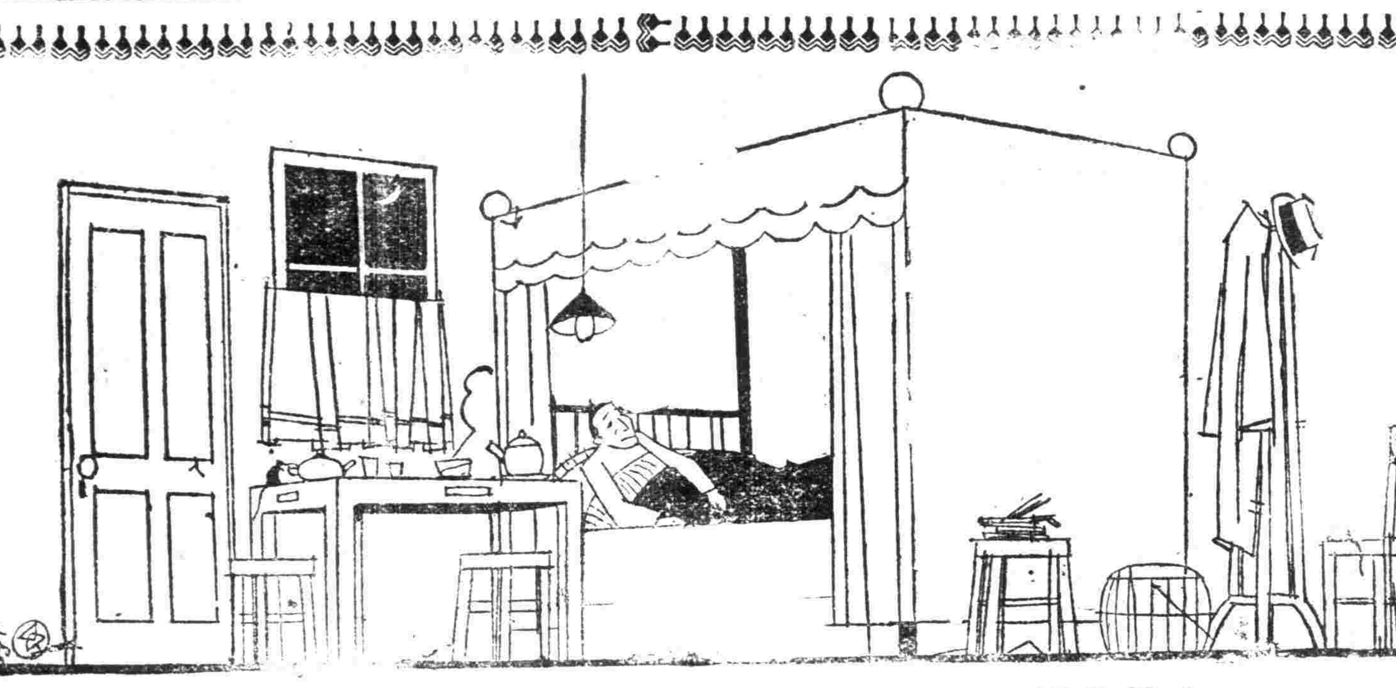

在家千日好（出外一時難）（正）

孤燈未滅，那壁上的鐘，鐺鐺的正敲着兩下，呻吟在中途旅館中的徐伯和，他一個人自言自語道，如今真是在家千日好，出外一時難了，我徐伯和身體素來強健，不幸如今病在旅館裏，當這夜深的時候，呼喚無人，他十分煩惱，隨手取了一張報紙，讀了解愁，只見那報紙上面寫道，

猛虎商標 萬金油 能治

內科：中風中疾 霍亂吐瀉 心氣腹痛 絞腸痧痛 四時感冒 咳嗽痰多 消暑除煩 噎嗝翻胃

外科：頭痛昏眩 疥瘡痧瘡 腰骨節痛 手足腫痛 瘰癧核痛 無名腫毒 跌打刀傷 蚊咬蛇傷 牙痛耳痛 蟲咬狗咬 神經骨痛 皮膚破傷

他讀完虎標萬金油說明以後，藥頗對症，等到明天起來，就叫茶房去買一瓶來，吃了馬上見功，就安然的回家了。

總發行上海虎標永安堂 北四川路八十九號 電話（北）二七三六

總代理上海林大森 法租界新開河

中華書局最近重版書

（三版）兒童文學概論	朱鼎元	一冊二角半
（十四版）書信構造法	戴渭漁	一冊二角
（五版）聯對大全		一冊一元二角
（六版）古今小品精華		二冊五角
（十五版）杜詩精華		一冊二角半
（十一版）蘇詩精華		一冊二角
（十版）詞學指南	謝无量	一冊二角半
（四版）咖啡店之一夜	田漢	一冊六角
（六版）新式標點符號使用法	馬國英	一冊二角
（再版）元史學	李思純	一冊八角
（八版）唯物史觀解說	李達	一冊四角
（七版）人的生活	李宗武 毛詠棠	一冊四角
（三版）人的研究	周太玄	一冊八角
（七版）社會問題總覽	李達	三冊一元二角
（八版）社會問題概觀	周佛海	二冊八角
（四版）應用教育社會學	陳啟天	一冊二角半
（三版）信用合作社經營論	于樹德	一冊一元四角
（再版）實地養蜂法	王歷農	一冊二角半
（九版）歐洲政治思想小史	高一涵	一冊九角
（五版）盧騷民約論	馬君武	一冊九角
（再版）教育通論	舒新城	一冊八角
（三版）道爾頓制討論集	舒新城	一冊四角
（七版）公民模範	翁長鍾	一冊一元
（四版）國民之修養	陸費逵	[illegible]
（八版）應用國語會話	黎錦暉	[illegible]
（五版）南洋旅行漫記	梁紹文	一冊一元二角
（四版）南洋	黃[illegible]	一冊三角半
（三版）體育學	羅一東	一冊三角
（四版）西洋拳術	陳鐵生	一冊三角
（五版）十二路潭腿新教授法	王懷琪	一冊三角
（十七版）少林拳術秘訣	尊我齋主人	一冊三角半
（八版）石頭拳術秘訣	郭粹亞 金一明	一冊三角
（五版）實用催眠術	[illegible]	一冊三角
（五版）素食養生論	[illegible]	一冊一角半
（七版）實驗五分鐘呼吸運動法	陸師通	一冊二角
（三版）小兒病治療法	蘇儀貞	一冊一角半
（五版）玩具製作法	郭義泉	一冊五角
（十版）女性論	馮飛	一冊四角
（七版）結婚論	宋嘉釗 費保彥	一冊三角半
（五版）生育節制論	徐傳林	一冊二角
（十五版）胎教	宋嘉釗	一冊三角
（四版）新女子職業教育	段碧江	一冊二角
＊＊＊＊＊		
（十五版）英華商業會話大全	李亮	一冊一元二角
（十版）新式英華辭典	沈彬 張士一等	一冊二元
（五版）英華正音辭典	陸費執 [illegible]	一冊三元六角
（八版）海客談瀛錄	[illegible]	一冊三角
（七版）伊「索」寓言	關應麟	一冊二角五分
（九版）苦兒[illegible]記	[illegible]	一冊三角
（七版）洛濱荷德傳	[illegible]	一冊三角

（戊46）

生瓦「五三」慘案週年紀念籌備會啟事

五月三日為南洋荷屬東婆羅洲生瓦僑胞被難紀念茲特於是日下午一時舉行追悼大會地點分兩處（甲）南京血花公園（乙）上海特別市黨部務望各界同胞踴躍參加同申哀悼輓詞等件在南京者請寄戶部街六號乙己俱樂部在上海者請寄英界戈登路復炎學校生瓦「五三」慘案週年紀念籌備會為荷此啟

本報今日乙種副刊為「教育週刊」、明日為「衛生週刊」、本社啓、

社論　田中底謬舉
——原因及其影響——
德徵

日本田中內閣悍然不顧大義而出兵山東，不惟惹起了中國民衆底憤恨，同時也激起了日本革命民衆底憤惱。這是為了什麼？

因為，田中內閣底見解，純然是一個人底自私自利心所釀成的緣故。

田中以自私自利心為骨子而發生的見解，對於中國民衆，當然是不利極了：他幫助了殘害民衆的奉系軍閥，打算繼續他底殘害中國民衆的策略，使中國民衆，永遠壓迫在軍閥底鐵蹄下面而沒有享受幸福的機會。他對於中華民族，當然是一大障礙：中華民族欲求得自由平等，故正在努力於消滅軍閥及其主人帝國主義的工作，田中為帝國主義政策底行使人，對於我民族革命運動，欲百方破壞，其破壞的策略，即利用他底工具張作霖張宗昌孫傳芳輩做國民革命正面的敵人，並利用他底新工具中國共產黨做國民革命軍側面的敵人，他幷且要明目張胆地派兵遣衆到中國來和國民革命軍為難。

田中底措施，既對於中國民衆乃至中華民族有極大的不利，因而他也給了日本民衆乃至日本民族以極大的損害。

因為中國民衆感受田中底無理的壓迫，便激起了痛恨日本的情緒，在經濟上在文化上在政治上在情感上，日本人民都要蒙極大的影響，所以日本民衆因田中底謬舉而享受的損失，實在不小於中國民衆。至於日本民族底損失，那更不待言：中國與日本是休戚相關最深的國家，中國革命失敗或中華民族瀕於危境，日本也萬難安安穩穩獨存於國際間而沒有絲毫動搖的影子的。

從中國方面看，田中悍然出兵，算是有意與中國為難，無論他有百喙，也難辨白他不是中國底最大的敵人。

從日本方面看，因田中出兵山東所激起的中國人底反感而與日本及日本人底損失，實在難以統計，這實在是田中有意使日本人蒙極大的不利，田中縱有辯才，也難遮飾他底罪惡，對日本人的罪惡。

所以田中底出兵山東，我中國人是誓死要和他爭的；而日本民衆呢，如還明大義的話，如還懂得中國與日本有唇齒相依的關係的話，也該起來糾正田中底荒謬舉動，因他底私心而成就的荒謬舉動！

蔣總司令進駐曲阜：奉魯殘逆退守德州
第三集團連獲大捷：第一批日兵昨抵濟
外部對日再提抗議：中葡條約明日滿期

中央常務會議紀
通過海員鐵路特別黨部條例　學生團體組織大綱交付審查　朱雲光兼代中央宣傳部祕書

二十六日上午十時、中央執行委員會第一三一次常務會議、到于右任、丁惟汾、蔡元培、譚延闓、經亨頤、朱霽青、陳果夫、周啓剛、繆斌、柳亞子、丁超五、白雲梯、葉楚傖、張人傑、主席于右任、決議事項如下、

一、組織部提出海員鐵路特別黨部組織條例案決議通過、（條例全文見另條）

二、關於佃農保護法之解釋及修正問題案、決議推陳果夫、蔡元培、譚延闓、張人傑、經亨頤、丁惟汾、朱霽青組織審查委員會、

三、政治會議函送議決僑務委員會組織法案、決議交國民政府公布、

四、大學院呈送學生團體組織大綱案、決議交組織訓練二部及民衆訓練委員會審查、

五、組織訓練二部提議全國教育會議中央黨部毋庸派代表參加案、決議通過

六、宣傳部請以朱雲光兼代該部祕書案、議決通過照准、

七、關於組織中央黨部工作同志業餘訓練會案、決議交訓練部辦理、

國聞社二十六日南京電（本報二十六日南京電）學生團體組織大綱內所規定之學生團體為、甲、學生自治會、乙、全國學生代表大會、丙、關於三民主義建國大綱之研究會、丁、體育演說等競進會、戊、學生所辦之義務學校及民衆學校、學生自治之性質為教育的、非政治的、

海員鐵路特別黨部組織條例
昨日中央常會通過

一、本條例根據第二屆中央執行委員會第四次全體會議整理特別黨部案及特別黨部組織通則訂定之、

二、海員或鐵路特別黨部之命名應冠以所在局或公司或各該鐵路之名稱、例如招商局海員特別黨部、或太古輪船公司海員特別黨部、津浦鐵路特別黨部、

三、海員特別黨部組織之系統、得按其所在局或公司之各航綫、例如滬粵綫、滬津線、長江線等組織區黨部、各船隻組織區分部、其航行某綫之船隻、不足組織區黨部者、則設直屬區分部、鐵路特別黨部組織之系統得就該路全綫分段組織區黨部、其路局車站及工廠等得組織區分部、

四、各級海員或鐵路特別黨部執行委員會及監察委員會由各該級代表大會或黨員大會選舉組織之、其人數如左、海員鐵路特別黨部執行委員七人、候補五人、區黨部執行委員五人、候補三人、區分部執行委員三人、候補一人、海員鐵路特別黨部監察委員三人、候補二人、區黨部監察委員一人、候補一人、

五、各級海員或鐵路特別黨部執行委員會互選常務委員一人、處理日常事務、

六、海員或鐵路特別黨部設下例各科分掌黨務、甲、總務科、乙、組織科、丙、宣傳科、丁、訓練科、每科設主任一人、主管科務、由執行委員互推担任之、區黨部設總務組織宣傳及訓練幹事各一人由執行委員互推担任之、

七、各級海員或鐵路特別黨部代表大會或黨員大會之職權如左、一、接受各該級執行委員會之報告、二、討論各該級黨務之重要問題、三、解決各該級黨務進行之方法、四、選舉出席代表大會之代表及各該級執行委員候補執行委員監察委員候補監察委員、

八、各級海員或鐵路特別黨部執行委員會之職權如左、一、執行上級黨部命令及一切決議案、二、指導所屬黨部黨務進行事宜、三、掌理財政收支、四、召集代表大會或黨員大會、

九、各級海員或鐵路特別黨部監察委員會之職權如左、一、考查各該級執行委員會之工作成績、二、審核各該級執行委員會之財政收支、三、糾正各該級執行委員會及其他工作人員之言論及行動、

十、各級海員或鐵路特別黨部代表大會每八個月舉行一次、區黨部代表大會每月舉行一次、區分部黨員大會每二星期舉行一次、但遇執行委員會認為必要、或上級黨部訓令、或上級黨部執行委員三分之一請求、或所屬黨員二分之一請求時、得召集臨時代表大會或黨員大會、在代表大會閉會期間、必須召集下級黨部聯席會議一次、

十一、各級海員或鐵路特別黨部代表大會或黨員大會開會時、須呈請上級黨部派員參加、

十二、各級海員或鐵路特別黨部代表大會或黨員大會之組織法選舉法及代表人數由海員或鐵路特別黨部擬訂、呈准中央或省黨部核定之、

十三、各級海員或鐵路特別黨部執行委員會每星期至少開會一次、開會時執行委員因事缺席、得由列席候補委員依次遞補、在會議中有臨時表決權者、不能超過出席執行委員人數三分之一、

十四、各級海員或鐵路特別黨部執行委員會每二星期須將工作經過情形逐級彙報上級黨部一次、

十五、海員或鐵路特別黨部及所屬區黨部執行委員或監察委員任期一年、區分部執行委員任期八個月、均得連選連任、

十六、各級海員或鐵路特別黨部執行委員或監察委員不得兼任其他黨部執行委員或監察委員職務、

十七、本條例由中央執行委員會議決公布施行、（本報二十六日南京電）

北伐軍勝利之外訊
第二集團確克濟南　蔣總司令進駐曲阜

二十六日字林報云、濟南於念四日午後四時為鹿鍾麟部佔領、泰安於念三或念四為孫良誠部佔領、鹿孫均屬於馮玉祥之第二集團軍、馮今後之直接目標為德州、將由濟南大名兩路向德州進逼、彼之得力在於甘肅回人騎兵團、慓悍善戰、約有二萬人之譜、至第一集團軍現在前線者、為第一第九第四三軍、第四軍亦極善戰、被派援助孫傳芳軍之奉軍、即為第四軍擊敗、

路透社念五日青島電　此間得訊、濟南人心大亂、火車站滿集難民、圖赴天津、濰縣、當局已派大刀隊駐站、防杜軍人私逃、張宗昌之眷屬星期三日離濟南、南軍昨日占據界首、今苟非張作霖派援軍南下、則濟南無法可守、泰安魯敗兵一萬三千、已抵博山濰縣、加入劉志陸之軍、

電通社二十五日濟南電　張宗昌孫傳芳二十四日晨自前綫率殘兵萬餘及總部人員返濟南、惟士無戰志、將領多避不見面、現孫張決無抵抗、放棄濟南、以黃河鐵橋北岸灤口為第一道防綫、置重兵於德州、以鞏固天津門戶、

東方社二十六日濟南電　蔣介石二十五日入曲阜、

二十六日字林報云、華人寓公某、熟悉政治軍事情形、昨對本報代表談濟南攻下後之形勢、彼謂北伐軍準備直搗北京、將張作霖驅出關外、國民黨之政策、並不視北京為一種政治中心、以後將視為一普通都市、至國府首都將仍在南京、濟南今既攻下、今後北伐軍祇須渡過黃河及德州附近一小河、即可直衝天津北京、德州攻下後、又可得一兵工廠、馬廠一下、則天津在掌握中矣云云、

路透社二十六日青島電　昨夜有直奉軍由德州過濟南南下、增固界首之防務、濟南謠傳張宗昌已赴津就新職、孫傳芳已被任為魯督、張宗昌為衆所惡、故當危急之際、北京不願助之、

路透社二十六日北京電　魯省陣綫未有變動、北軍仍扼守界首、潘復孫傳芳張宗昌在濟南會議後、昨赴前敵、現信孫傳芳將獨任第一道防線戰務、據官場消息、潘復已首途回京、晉北吉軍已有若干撤退、往德州增固防務、

東方社念六日濟南電　肥城附近戰鬥之後、北軍遂失戰志、陸續向濟南方面退却、蔣介石已入曲阜、現集中約六萬之兵於甯陽大汶口東平一帶、似俟完成集中、欲攻下北軍之陣地、今晨張宗昌偕孫傳芳赴界首之戰線、

東方社二十五日濟南電　孫傳芳昨日午後一時由泰安戰綫返濟、同日午後五時潘復亦由京來濟、與張宗昌在督署作重要會議、傳潘氏此來、乃奉張作霖命勸張移往直隸、以魯事交孫傳芳措置、在開會時曾力向張勸說云、

東方社二十六日北京電　張宗昌潘復孫傳芳及其他各軍幹部在濟南督辦署開軍事會議、討論作戰計畫、會議之結果、決議置第一綫於界首、置第二線於萬德、亘全綫改造新陣容、任命孫傳芳為前敵總司令、以圖挽回頹勢、津浦綫正面之界首方面擬由魯軍及新到之直隸軍担任之、孫傳芳軍及張敬堯軍擬配置於肥城長清方面、

外部對日再提抗議
駁復日本聲明書　訓令交涉員照會

外部對日本出兵、已提抗議、日前接到日本外務大臣聲明書、外部復加反駁、再行抗議、二十六日訓令江蘇江甯兩交涉員、分別照會駐滬駐甯日領事、轉達日政府、原令如下、

為訓令事、本月二十二日據該交涉員二十一日呈稱、准駐滬日本總領事函稱、現奉本國外務大臣電開、帝國政府當中國發生戰事之際、並無為一黨一派之援助、固無待贅言、惟在多數本國僑民居住之地方、若有虞擾亂治安禍害及於日本人民之時、不得已採取適宜自衛之措置、此意旨先前於山東派遣軍隊撤退時業已特為聲明矣、此次因山東戰況之急轉、擾亂情形急波及我國人居住之地、故不得已惟有依照上次聲明書之宗旨、從本國國內派出兵士約五千名之一部隊、分駐青島以及膠濟鐵路沿線、担任保護僑居之本國人民、但茲為應急之措置、於該部隊未經到達以前、暫將駐屯華北軍中之三個中隊派往濟南、如上、本國政府此次電有再派兵至山東方面之事、惟此乃自衛上不得已之措置、對於中國及其人民絕無何等非友好的意思、除對於南北兩軍之軍事行動無若何之干涉可置勿論外、但迨及本國僑民保護上實認為無派遣軍隊之必要時、派遣軍應行從速撤退、則與上次派兵情形並無異致等因、奉此相應函達、即祈查照等因、理合據情轉陳、仰祈鑒核示遵等情、據此、查此次日本政府於我軍再度北伐之時、又有出兵山東之舉、不特將公法條約、蹂躪殆盡、更恐因此釀成意外、各將誰歸、業於本月廿一日備具照會、嚴重抗議、交由駐甯日本領事轉達日本外務大臣在案、今察日本外務大臣所稱出兵理由、不勝駭異、夫一國因革命戰爭或其他災變、致僑居該國之外人生命財產有感受危險之虞時、除信賴僑居國政府之保護、或遵奉僑居國政府命令、暫時遷徙於安全地域外、別無外策、此種慣例、久為國際所通行、蓋無論何國絕不能保證永無變亂之發生、若甲國藉口自衛僑民之生命財產、將受危險、而遂行派兵於乙國境內、以自行保護、不特侵害乙國之領土主權、而此端一開、乙國即感覺凡甲國僑民住居營業所達之地、即隨時有招致甲國派兵侵入之虞、將令乙國多闢商埠、發展內外貿易及採取國際投資以開利源等政策、頓生障礙、乙國國民對於甲國僑民之隨地所在、尤有戒心、實非兩國之利、況就目下在我戰地以內僑民之情形論、我國民革命軍已嚴密注意、加以保護、並無危險之虞、縱或有萬一、亦儘有趨避之餘裕、乃日本政府竟於此時為侵犯主權而毫無必要之出兵、本國政府及國民實萬難容認、合亟令仰該交涉員、以此意旨照會駐滬日本總領事、轉達日本政府查照、本部前次抗議、迅將所派赴山東之軍隊停止出動、其已開發者、從速撤回、是為至要、切切此令、

大中社二十六日南京電（本報二十六日南京電）關於日本出兵山東之第二次抗議、外部已訓令江甯交涉員、定今日（二十七日）送交駐甯日領岡本、二十六日先派條約司科長駱以一往訪岡本、將抗議書文稿帶請參閱、並口頭詢問日本政府對於我國第一次抗議、何以擱置不復、希望早日答復、

國聞社二十六日南京電　外部對日出兵第二次抗議書今午後四時送交駐甯日領事館、

克復濟甯金鄉詳報
方振武率部抵濟甯

蘭封總部孫總指揮良誠馬（二十一）電、濟甯馬晨被我梁師佔領、獲械無算、孫部於（二十）夜半經濟甯陽大路逃亡、馬晨在新嘉古驛縣村附近遇我伏兵、呂秀文軍痛擊、正抵抗間、我周鴻昌師趕到、逆向西逃、又遇我馬鴻逵軍、孫逆部被我包圍繳械、橫屍遍野、彈槍滿地、孫逆乘竹轎雜亂軍中、生死不明、（本報二十六日鄭州電）

方振武親率騎兵旅特務團於二十一日上午八時攻克濟甯、方氏率隨員楊恩熙何應時江聲漢姜文錦及衛士十時入城、孫逆殘部潰退六十里、聞不足一師、（本報二十三日濟甯電）

蘭封電、第二集團軍孫良誠部馬（二十一）入駐濟甯城、收敵機鎗迫砲甚多、又電、濟甯潰退之敵、係向東北逃亡、馮總司令分令席呂全軍、在兗州附近截擊、並會師猛追、敵悉殲潰、（本報二十四日鄭州電）

第一集團軍第四軍團總指揮方振武率參謀長楊恩熙、行營參謀江聲漢、及隨員差弁於二十三日上午十時抵濟甯、（本報二十三日濟甯電）

▲濟甯來電　各報館均鑒第一集團第四軍團總指揮方振武親率三十四軍阮玄武於二十日下午八時攻克金鄉城、繳械俘虜甚多、第四軍團參謀處梗、（二十三）

中葡條約滿期失效
外部將宣布不得續訂

大中社二十六日南京電　國府為中葡修約問題、曾照會葡使、請繼續商訂、葡政府迄未正式答復、該項舊約截至本月二十八日滿期、至時我外部即自動宣佈舊約失效、不得續訂、

第一批日兵昨抵濟
春日艦載陸隊二百抵青

東方社上海消息　此間某處接濟南念六日來電云、齋藤少將所率日兵六百十八名本日午前二時二十分抵濟、

電通社二十五日青島電　日本陸軍運送船山城丸上午十一時入口、各部隊即行登岸、春日艦上午九時入口、陸戰隊二百人與駐紮內外棉工廠古鷹之陸戰隊換防、

東方社二十六日東京電　陸軍公表派往山東之第六師團先頭部隊二十五日午前在青上陸、齋藤少將指揮之步兵第十三聯隊工兵一小隊鐵道隊之一部午後一時由青島出發、在膠濟綫開往濟南、師團長擬暫滯青、相機前進、

路透社二十五日青島電　日兵一千四百名今日在此登岸、星期五六及星期日尚有續抵者、今日午後已有步兵一大隊開往濟南、

濟南外僑均赴青島

烟台英僑遷威海衛

外訊 濟南歐美婦孺均赴青島、（本報廿六日北京電）

路透社二十六日北京電 烟臺英領事命英僑遷往威海衛、

第三集團最近捷報

東路測魯方面仍在激戰中、台懷之駱駝眼老羊溝、繁峙之塞李牛等處奉軍仍圖攻、經晉軍痛擊而退、奉軍鄭澤生部近向陽方口調動、（本報二十三日太原電）

養（二十三）、由井陘五台解來俘虜三百餘名、（本報二十三日太原電）

閻錫山昨令東路各縣長成立軍法處、以杜潰兵、（本報二十三日太原電）

太原梗（二十三）電、閻總司令親在娘子關督戰、日內可抵石家莊、又電晉軍箇日拂曉反攻、已將井陘西欠莊正面之敵擊退、同時八七一高地亦全佔領、（本報二十三日鄭州電）

太原電、東路障城敵念四師日來已向我陣地攻擊、我以手擲彈迎擊、敵終不得進展、北路油簍梁馬醋裏等處敵於念三日復向我鐵角嶺進攻、砲火甚烈、我軍憑險向敵掃射、激戰數小時、始行休戰、廣武方面、敵步砲兵四千餘名、念三晨向我陣地前進猛攻、激戰至下午二時、我以騎兵繞擊、敵遂向桑乾河敗退、此役敵死傷三百餘人、被俘五百餘人、（本報二十六日南京電）

閻總司令誥誡將士

應切實遵行者五事

閻錫山養（二十二）頒誥誡全軍將士文內有令將士切實遵行者五事、一、善避銳、不打空、二、善用手擲彈、三、步砲兵切實協同、四、節省子彈、實行一彈中一敵、五、與友軍竭力互助、（本報二十三日太原電）

財政監委會昨開會

二十六日下午二時、財政監理委員會在財部開第七次會議、出席者黃郛、王伯羣、孔祥熙、蔡元培、宋子文、薛篤弼、何應欽、譚延闓亦列席、主席宋子文、報告事項、財部造具最近每月款項收入數目表冊及四月份應需各款表冊、討論事項、一財部造具各機關請撥未撥款項表請核議案、共三十餘件、其中最關緊要者先行決議如下、一、議決由財部提呈國府撥發行軍需公債七千萬元、請予核准、當撥發第二集團軍、第三集團軍及武漢方面各軍各撥公債二百萬元、二、馮總司令請撥發服裝費九十萬元、議決撥六十萬元、從五月份起、分三個月撥清、每月撥給二十萬元、其餘各案均緩議、（本報二十六日南京電）

武漢民衆積極反日

組織外交後援會

國聞社念六日漢口電 收回法界後援會、有（二十五）夜議決改組武漢民衆外交後援會、宥（二十六）發反日通電、定豔（二十九）開各團體代表大會、

國聞社二十六日漢口電 武漢市政計劃委員會宥電、揭田中出兵陰謀、決以經濟絕交爲對日先鋒、並促成日民倒田運動、

蘇俄虐待我僑胞

二百餘人被拘禁 王振雄死生未卜

中央社廿六日南京電 頃據法國轉來確息、旅俄華僑二百餘人被俄當局拘禁、王振雄同志死生未卜、形勢至爲嚴重、蘇俄帝國主義之暴行、完全暴露、

魏益三等部北上

國聞社二十五日漢口電 魏益三之三十軍全部及劉春榮部均待車開許昌集中、劉鳳池部有（二十五）開確山、

岳維峻部加入北伐

一萬五千人已向北開

中央社二十六日南京電 岳總指揮西峯電呈、准馮總司令、籌設駐馬店無綫電台、以利北伐軍事、所部亦呈報先派一萬五千人北上、加入作戰、現已向北開動、馮總司令已去電表示歡迎、並飭沿途駐軍妥爲招待、

蘇省政府臨時會議

二十五日午後二時、蘇省政府以積案甚多、特開臨時委員會、到鈕永建、葉楚傖、高魯、繆斌、何玉書、何民魂、陳世璋、張乃燕、劉雲昭、茅祖權等、鈕主席、決議（一）刪改江浙漁業事務局章程、呈國府轉飭財部施行、（二）派何玉書劉雲昭會同省黨部指導員、分赴江南江北調查共匪暴動區域情形、（三）令行公安管理處積極澄清太湖積匪、應用款項實報實銷、（四）建設廳擬訂全省修築公路條例、交高魯繆斌劉雲昭陳世璋審查、（五）農工建設兩廳所擬訓政實施方案、定期開會審查、

大學院整頓會計

製定會計章程頒布

大學院爲整理度支、便於考核起見、特製定該院暫行會計章程及該院直轄各機關暫行會計章程、通令直轄各機關自五月一日起實行照章辦理、並限於本會計年度在六月三十日以前、即須完全造報、以符定章、而便考核、聞凡直接由大學院領款之機關、如每月決算報告書遲至兩個月後尚未呈送者、其第三個月之經費即暫停發放、（本報二十六日南京電）

國聞社二十六日南京電 二十四日大學院通過之修正大學區組織條例、內容大致大學區內設大學一所、綜理全區教育行政事務、設評議會、秘書處研究院、高等教育處、普通教育處、擴充教育處、大學區先在江浙兩省設置、又通過之修正大學委員會條例、規定大學委員會每年八月開大會一次、每月開常會一次、於必要時、得設大學委員會分會、

北伐軍各路進展

兗州蘭州總部之捷報

兗州行營有（二十五）電云、一、接陳總指揮報告、敵被我在曲阜截擊後、殲滅殆盡、幷獲僞師長董鴻逵及參謀副官數名、二、接馮總司令僑（二十一）電稱、鹿軍效（十九）晨向水冶以東之敵陳光斗及竇聯芳部激戰、竟日相繼占領固縣村商平等處、敵逃大正集一帶、斃敵甚衆、三、接賀總指揮報告、馬（二十一）辰刻我軍正向濟甯尾追北逃之敵、適遇自金鄉竄出之賈濟川王振李萬如及李寶章各部、經我夏張兩軍及門師圍擊後、敵死亡甚多、斃僞軍長賈濟川及師長一名、官長數百、計俘虜八千人、獲槍八千餘、砲數十門、敵軍殲滅殆盡、（本報二十六日南京電）

蘭封總部致熊斌電、近日戰況如下、甲、山東方面我軍津浦線已過大汶口之朱家莊一帶、魯西殘逆完全肅清、現已分路向濟南進展中、乙、河北方面、一、據探報于逆學忠師長黃某團長陳某等均受重傷、敵軍精銳已無、死亡殆盡、二、養（二十二）日敵八向我魏師陣地猛攻數次、被我擊斃八百人、敵已大潰、三、養晨敵以大部向安陽東北移動、被我砲擊、全部潰散、四、養寅敵以六部圍攻俊曆、被我軍殲滅殆盡、繳械甚多、（本報二十六日南京電）

國府令表揚熊成基

着蘇省政府妥議辦法

國府令蘇省政府妥議表揚熊成基烈士辦法、熊烈士成基致力革命、百折不同、於民國紀元前四年冬首義安慶、嗣因謀刺載洵、事洩捐軀、功在國家、義昭九有、丹忱正義、典耙羣倫、締造共和、尤足矜式、應如何表揚紀念之處、着江蘇省政府妥議辦法、呈核施行、用彰崇報、而示來茲、此令、（本報二十六日南京電）

大學區組織條例

大學委員會公布修正大學區組織條例如下、

一、全國依各地之教育經濟及交通狀況、定若干大學區、每大學區設大學一所、大學設校長一人、總理大學區內一切學術與教育行政事項、

二、大學區設評議會、爲本區審議機關、

三、大學區設秘書處、輔助校長辦理本區行政上一切事務、

四、大學區設研究院、爲本大學研究專門學術之最高機關、院內設設計部、凡區內關於一切建設問題、隨時可以提交研究、

五、大學區得設高等教育處、普通教育處、擴充教育處、分別管理區內高等教育普通教育擴充教育一切事宜、

六、大學區評議會秘書處、研究院、高等教育處、普通教育處、擴充教育處之組織與職權另定之、

七、本條例經國民政府核准後、暫在浙江江蘇等省試行之、（本報二十六日南京電）

農礦部管理戰地農務機關規則

農礦部二十六日發表管理戰地農務機關暫行規則如下、

一、凡國民革命軍新佔領區域內所有戰地各農務機關應由戰地政務委員會農礦處主任隨時秉承戰地政務委員會接收管理、

二、農礦處主任對于處置各農務機關重要事件、應隨時呈請農礦部長核定、

三、農礦處主任對於業經接收各農務機關、負管理之責、並得派員分任其事、但須分呈戰地政務委員及農礦部備案、

四、農礦處主任應將各農務機關之財產狀況及其經過情形逐一查明呈報農礦部長、

五、農礦處主任應擬具暫行管理各農務機關規則、呈請農礦部長核定、

六、農礦處主任對於管理各農務機關應俟各該地脫離軍事範圍時、分別交還主管機關、

七、本規則自公布日施行、（本報二十六日南京電）

國際電訊

日閣不信任案尚待努力

野黨不一致 民黨員出籍

遂使田中苟延殘喘

二十六日東京電 明政會原案之內相彈劾案、因民政黨讓步、野黨聯合幾有成功之勢、乃附帶部分之經濟決議案中關於剩餘金之減債基金編入問題、尾阿行雄固執己見、不肯相讓、民明兩派雖奔走調停、迄無效果、以致妥協未能成立、如野黨之聯合不成、民政黨因體面關係、將於本日單獨提出總括的不信任案、（電通社）

又電 主持而緩和其主張至本日遂告決議案之妥協成立、或將於明日至急提出議會、亦未可知、對於不信任案之贊否如下、政府方面、政友二二一、實同三、革新一、無所屬六、共計二三一、野黨方面、民政二一四、明政七、無產七、革新一、無所屬三、共計二三二、觀上表知野黨方面表示優勢、但政府方面聲稱今日中有民政黨一二名將加入政友會、故以僅少之差數否決不信任案、蓋有充分之希望也、（東方社）

又電 今日兩院已通過加緊豫算案、計日金一千六百四十四萬元、反對黨不信任政府之動議、隨時可提出、惟近數日內政友會大施運動、地位視前爲固、故衆不意提出後、未必能通過云、（路透社）

首都要訊

戰地政務委員會省「念六」電、請京中各機關調查戰地被災情形、（本報二十六日南京電）

蔣總司令令各縣縣長對支應差務須事前精密計劃、以減輕人民負担、（本報二十六日南京電）

中央特種刑事法庭審判員及全體職員定二十八日下午二時補行宣誓就職典禮、（本報二十六日南京電）

工商部爲實行提倡及改良國貨起見、擬在首都設大規模商品陳列所、勞工司擬設勞工人員養成所、（本報二十六日南京電）

第二集團軍劉鎮華佔領大名後現正向德州禹州一帶進擊、（本報二十六日南京電）

國府副官長黃惠龍前因母病請假回籍、國府現電促返京、黃氏昨已由港啓程、約月初可到京、

戰地政務委員會前以臨城克復、關於中興煤礦事設立整理委員會、並訂定整理中興煤礦委員會暫行條例、呈國府備案、業經決定、交農礦部核議、（本報二十六日南京電）

漢冶萍煤鐵廠礦前由交通部設立委員會整理後、交部因農礦部成立、即將該委員會移交農部、茲聞農礦部仍擬參酌交部原定辦法、重組整理漢冶萍公司委員會、除該部派專員外、並行文湘鄂贛三省及外交財政交通等部、各推一人、由農部加派爲該會委員、（本報二十六日南京電）

二十六日午後四時孔工商部長介紹非律賓全國衛生局顧問海賽氏及羅氏基金社萬國衛生會駐華代表蘭安生氏與薛內政部長在工商部會見、旋開談話會、勞工司長朱懋澄、工業司長吳健及內部衛生司長陳方之作陪、二氏對衛生事宜討論良久、午孔薛在青年會宴謝二氏、（本報二十六日南京電）

工商部對整頓國際貿易方法、決定以檢查出口貨入手、現派商業司人員先就上海着手調查、又該部派技術專門人員研究度量衡標準、（本報二十六日南京電）

審計院籌備雖未就緒、惟于院長以便於辦公起見、特定明日午後二時、借國府大禮堂、先行宣誓就職、就職後、即將各方推薦人員親加甄別、（本報二十六日南京電）

各地雜電

鄭州市總商會梗（二十三）開會、討論同人縮短營業時間、每日八小時、俾店友能得求學及休息時間、（本報二十六日鄭州電）

電通社二十六日鄭州電 河南鄭州總商會決議各商店之營業時間縮短爲八小時、與店員以學習及休息之時間、

中比庚款委員會已成立、（本報二十六日北京電）

軍警昨檢查各會館、（本報二十六日北京電）

中日商約第五次延期三個月、（本報二十六日北京電）

東方社二十六日福州電 財政會議本日召集、商議整理閩省財政辦法、

各路運兵甚忙、吳俊陞尚在黑、吉軍入關最多、（本報二十六日北京電）

東方社二十六日北京電、日本芳澤公使與常蔭槐間已了解成立之奉滿聯運協定、原定於二十三日簽字、正式解決、但中國方面、以手續未完備爲口實、遷延而不批准、因此之故、芳澤公使本日訪常蔭槐、催促從速履行、常氏答稱、至二十七日必可完成、倘中國此後仍不批准該協定、徒事延宕之策、則該問題勢將再發生紛糾矣、

公電

▲**鈕永建電** 國急、徐州探送蔣總司令暨前敵諸將士均鑒、竊自會師北伐、迭克名城、甲根三千、悉平直魯之餘孽、貔貅十萬、咸爲黨國之元勛、斬將搴旗、賢勞備至、犂庭掃穴、指顧可期、至若後方之防衛、閭閻之治安、唯力是圖、足紓遠念、疊傳捷報、敬電賀忱、諸維垂照不備、江蘇水陸公安管處理鈕永建叩有（二十五日）印、

▲**江蘇全省學聯會電** 全國各報館轉全國同胞公鑒、日本帝國主義者向以侵略我國爲其發展國力之手段、而尤以輔助軍閥助長我國內亂爲主要方法、事實具在、無可諱言、今竟敢於我軍北伐進行順利之時、出兵魯境、希圖扶助殘餘奉魯軍閥、阻撓我軍進展、藉以保持其在山東及南滿之非法利益、是可忍、孰不可忍、敝會謹率領全省青年、一致聲討、不達到殲滅倭奴之目的誓不甘休、迫切陳詞、諸維公鑒、江蘇全省學生聯合會叩有、

▲**中央軍校政治部電** 各報館轉全國同胞公鑒、報載日本政府因我北伐軍迭克名城、直搗幽燕、爲期匪遙、藉口保護僑民、出兵魯境、濟南震動、夫山東爲我國領土、我國民政府我蔣總司令已一再宣言保護各國僑民之安全、責無旁貸、何須帝國主義者代爲之謀、推其用心、無非田中內閣欲庇護其帝國主義政府在華之工具奉魯軍閥、延長我國內亂、以冀保持其在華之特殊利益、陰險狠毒、令人髮指、雖曰日兵數千、不致影響我軍事進行、而領土之內由彼任意入境、奇恥大辱、是何能忍、凡我同胞、務望一致奮起、以公理昭告世界各國、引起其贊成我國獨立之同情、責望日民黨及其國民在最短期間糾正其內閣之謬舉、撤回來華之日兵、以便繼續維持向來中日親善之態度、實現我先總理之大亞洲主義、謹電陳詞、不勝翹企之至、中央陸軍軍官學校政治部叩徑、

蔣總司令敬告僑胞

海外同胞公鑒、中正於民國十五年七月受命督師之際、曾以北伐之義意、詳陳于海外同胞之前、並述其對於海外同胞之期望、光陰荏苒、忽已二十月矣、中正未嘗一日忘海外同胞、海外同胞在精神上物質上所以督勵中正者、亦絡繹不絕、或以遠道馳書、賜以勗勉或慷慨解囊、與以援助、海外同胞非有所私於中正、亦自盡其贊助革命之天職、希冀北伐大業早日完成、中國得躋於自由平等之地位、海內外同胞得脫離帝國主義與軍閥之壓迫而已、然而軍興以來、初雖長驅湘鄂、直下蘇浙、北方同志、紛起響應、統一之期、指日可待、不幸波折橫生、共黨搗亂、師徒頓挫、至於今日、奉魯軍閥猶未掃除、張作霖負嵎北京、且竊大元帥尊號以自娛、日事購槍增兵、冀圖將我革命勢力各個擊破、賣國殃民、迄未少休、中正自審職責、夙夜恐懼、猶幸中央四次會議完成、中正得重受國民政府之命、統率大軍、繼續北伐、誓與殘餘軍閥作殊死戰、既掬

總選前之德政界

馬內閣無復活希望 社會黨恐難獲勝

德國國會近已被解散、大總統興登堡定於五月二十號起舉行總選舉、在此時期、德國政界頗呈緊張狀態、至總選結果、何黨獲勝、尚難逆料、由目下表面趨勢觀之、社會黨之勢力似有振興之概、但就實際言、該黨仍佔極少數、尚無獲勝之可能性、勿論新閣係何黨所組織、現任外務部長希脫萊斯芒氏仍可繼續任職、至於馬克思內閣、已無復活希望、馬克思氏原係左傾派人物、今已與左派脫離關係、大失左派之信任、而馬克思氏本人對於政治亦甚冷淡、並無野心、此後必退出政界、殆爲既定之事實云、（世界社）

投機份子之懲處

阿馬萊判停職一年 喪失五年之資格

二十五日倫敦電 英外相張伯倫今日在下院答前任工黨內閣外部次官彭森璧之問、謂高級文官投機買賣佛郎一案（卽去年辦理漢口交涉之英代表）阿馬萊與有關係、故兩月前政府准其辭去外部之職、渠現接阿馬萊來書陳訴一切、請予考慮、渠對此請求、已予以充量之考慮、及必要之商酌、茲已獲得首相同意、免其告退、但停職一年、並喪失五年資格、（路透社）

老雙妹牌生髮油

價目

大號每瓶六角 三號每瓶二角四分

二號每瓶三角六分 四號每瓶一角二分

本行暢銷卅餘年各省均設枝行

各埠廣洋貨店均有發售

廣生行有限公司啓

杭州短簡

▲民政廳對于復試縣長吳伯恆等六名、經口試結果、錄取四名、即吳伯恆吳椿周家範周震龍、朱廳長復於今日下午召集吳等到府談話、

▲全省各縣繭捐局長發表後、今日上午齊集財政廳宣誓就職、由陳其采躬自致訓、曉以廉潔自守、

▲省政府接上海全浙公會來電、請嚴禁台屬烟苗、昨已提交委員會、決議並令台屬各縣長查明嚴誡、以維烟禁、

▲高等法院殷院長據象山縣長徐諒呈報該縣監獄囚犯煽動監犯越獄一案、乞即通令協緝等情、殷院長以該縣監犯越獄潛逃、有無賄縱情事、昨已派員前往密查、以便徹究、

▲省政府委員莊崧甫、昨被冒名甯波同鄉會齊子平投函恐嚇索款十萬元、莊委員及甯波同鄉會、均函公安局查究、今已緝獲嫌疑犯一人、已發交偵緝隊訊究、

▲黃埔軍事政治訓練班第七期學生五百人、均駐南星橋前五十八團營址、爲訓練所、定下月一日舉行開學典禮、（二十六日錄）

誠悃以告全國民衆、對於海外同胞、尤願一傾其肺腑也、

自 孫總理致力國民革命以來、革命黨人每有動作、無不得海外同胞之贊助、雖謂中華民國之創建、以海外同胞爲原動力、無不可也、民國成立、海外同胞因其夙昔對於革命成功以後之期望未能達到、不免稍有失望、又有一部分人、初受北洋軍閥謂革命黨只能破壞不能建設之欺朦、繼又惑于帝國主義者所造國民黨已赤化之謠诼、遂稍減其對於國民黨之熱忱、然眞同情於革命者、則始終不變其意志、深知革命尚未成功、幸福無從獲得、三民主義爲眞正救國救民之主義、絕無赤化嫌疑、故自總理在粵護法、以至本黨誓師北征、海外僑胞之熱誠援助者、仍未嘗或絕、而頻年以來、北方軍閥、各以相砍求其大欲、致國內戰爭不息、國際地位日漸低落、海外同胞之受外力侵侮凌虐者、僞政府從不過問、尤足使向之受其欺朦者今亦爲之覺悟、中正敢信海外同胞、得聞本黨繼續我孫總理革命大業、實行北伐其歡欣鼓舞、將非言語所能形容、而其願盡全力、以援助國民革命軍、亦必視曩昔更爲熱烈、回思共產暴徒破壞本黨之陰謀、以離間我斷海外同志之聯絡在國外宣傳國內同志爲反革命、在國內又誣蔑海外僑胞爲不革命、造謠中傷、無所不至、今於大舉北伐之前、先收厲行清黨之効、全黨同志、團結一致、海內海外、亦同德一心、以求最後之成功、反動之離間無由入、革命之大動、乃可集也、

此次北伐、吾黨勝利已操左券、第一、吾黨從前北伐失敗、皆非由於敵人強頑、而由叛黨者在後方搗亂、內部動搖、已得之勝利無由保障、今則中樞鞏固、忠實同志密切團結、反動勢力有所懾伏而不敢逞、全軍得併力一致以殺敵、第二、辛亥以後、中國歷次革命未能成功、皆由山西從未參加、北京僞政府無在側面受擊之恐怖、今閻錫山同志率所部十餘萬健兒、與奉逆苦戰、已不啻扼其吭而拊其背、第三、我第一二三集團軍、合計兵力、在戰線者已在六十萬以上視敵人兵數多過數倍、而後方之準備加入者、尚不在內、以兵力多寡論、我已有必勝之道、況我爲有主義之師、彼乃無紀律之衆、勝負之數、更無待蓍龜、第四、本黨主義已深入民衆、革命軍尤以不擾民眞愛國爲本、故所至受民衆歡迎、人人咸謂北伐必可成功、而張作霖則罪惡昭著早自陷於衆叛親離之絕境、人民咸有時日曷喪之感、民心向背、尤爲軍事勝敗之關鍵、國民革命軍之必獲勝利、實已爲吾人所深信不疑、惟此次北伐、爲國民革命軍與軍閥最後之戰、軍閥夙有帝國主義者爲之後援、困獸猶鬥、此次戰爭之劇烈、必將爲中國數千年來所未有、吾輩軍人誠不敢自愛惜其生命、而國內外同胞究將如何各盡其責以完成北伐大業耶、東南諸省、雖素稱財富之區、但久受軍閥摧殘、商市凋零、工業停滯、民力亦已殫竭、革命軍克復東南以後、又以軍事未定、未能稍減其負担、而此次北伐餉項所需、江浙人民猶勉爲負荷而不辭者、亦忍一時之痛苦、以求永久之幸福耳、海外同胞深明大義、豈在東南人士之後、知必能以曩昔贊助革命之精神、更與國民革命以有力之援助也、

本黨同志對於海外僑胞所受無理之壓迫、無時不思有以解除之、最近國民政府決設僑務委員會、亦所以爲僑胞謀幸福者、至中央黨部變更組織、裁撤原有之海外部、而以其事務分隸於組織宣傳等部、則正欲使海內外同志爲嚴密之團體、決非有膜視海外同志之意、其理由亦已由中央詳爲說明矣、總之本黨未嘗一日忘海外同胞、惟必國民革命完成、中國能躋於自由平等之地位、而後海外同胞能享眞正之幸福、且國民革命之障礙既除、三民主義實行、則地盡其利、人盡其才、物盡其用之國家得以建設、海外同胞亦得以其資財或專門技術、爲祖國振興實業、然非此次北伐勝利、掃除軍閥、統一中國、又豈能達此目的、深冀海外同胞念自身所受之壓迫、北伐關係之重要、共同奮鬥、繼續努力、俾於最短期間、完成國民革命之大業也、

勞資爭議處理法

前日中央政治會議通過之勞資爭議處理法業見昨日專電、惟中多闕誤茲特重刊如左、

▲第一章 總則

第一條、本法於處理勞工團體或勞工三十人以上與雇主間之爭議適用之、 第二條、本法所稱行政官署、除有特別規定者外在特別市爲特別市政府、在縣爲縣政府、在普通市爲普通市政府、特別市謂依法律直隸於中央政府之行政區域、普通市謂依法律直隸於省政府之行政區域、 第三條、勞資爭議發生時、行政官署於勞資爭議當事者一方之聲請、應召集調解委員會調解之、雖無當事者之聲請、行政官署認爲有付調解之必要時亦同、 調解委員會之決定、非經爭議當事者雙方之同意不生拘束力其經雙方表示同意者、視同爭議當事者間之勞動契約、 前項視同勞動契約之調解決定、如經定明存續期間、除適法解約外、當事者任何一方、不得於該期限內提出變更該決定之要求、 第四條、左列各事業發生勞資爭議、其事件經調解而無結果者、應付仲裁委員會仲裁、一、陸軍或海軍直接經營之軍需製造業、二、供公衆需要之自來水電燈或煤氣事業、三、供公衆使用之郵務電報電話鐵路電車航運及公用汽車事業、 第五條、前條以外之勞資爭議事件、調解無結果者經爭議當事者雙方之聲請、或行政官署認爲有必要時、應付仲裁委員會仲裁、 第六條、勞資爭議事件、未經調解程序者、不得付仲裁爭議當事者雙方聲請逕付仲裁時不在此限、 第七條、爭議當事者對於仲裁委員會之裁決、不得聲明不服、 前項裁決視同爭議當事者間之勞動契約、 前項視同勞動契約之仲裁裁決、如經定明存續期間、除適法解約外、當事者任何一方、不得於該期限內提出變更該裁決之要求、

第二章 勞資爭議處理之機關

第一節、調解機關、 第八條、勞資爭議之調解、由調解委員會處理之、 第九條、調解委員會置委員五人或七人、以左列代表組織之、 一、行政官署派代表一人或三人、 二、爭議當事者雙方各派代表二人、 前項第一款之代表、不以行政官署之職員爲限、 第十條、勞資爭議、依第三條第一項規定應付調解時、其爭議當事者、應於接到行政官署之通知後三日內、各以選定或派定代表、並將其代表之姓名住址具報、 行政官署於認爲有必要時、得將前項期限酌量延展之、逾前二項期限未將其代表姓名住址具報者、行政官署得代爲指定之、第十一條、調解委員會委員入選決定後、行政官署應從速召集開會並以行政官署所派代表爲主席、但第十三條第二項規定之調解委員會、以工商部所派代表爲主席、 調解委員會、已經召集開會而委員拒絕出席致調解無從進行者、以業經調解程序而無結果論、 第十二條、調解委員會之主席、得調用各該管行政官署之職員、辦理記錄編案擬稿及其他一切庶務、 第十三條、同一勞資爭議事件、該管行政官署有二個以上者、如各該行政官署在同一省區時、由省政府指定之、於必要時第九條第一項第一款之代表、並得由該省政府指派、 同一勞資爭議事件、不在同一省區時、第九條第一項第一款之行政官署由工商部指定之、 於前項情形、如工商部認爲有必要時、第九條第一項第一款之代表得由該部指派、

第二節、仲裁機關、 第十四條、勞資爭議之仲裁、由仲裁委員會處理之、 第十五條、仲裁委員會置委員五人以左列人員組織之、 一、省政府（或特別市政府）派代表一人、 二、省黨部（或特別市黨部）派代表一人、 三、地方法院院長或其代表一人、 四、與爭議無直接利害關係之勞方及資方代表各一人、 第十六條、省政府於其所轄省區內、特別市政府於其所轄市區內、每年應於六月間命勞工團體及雇主團體各推定堪爲仲裁委員者十五人至三十人、開單送請各該行政官署核准、遇有仲裁事件、前條第一項第四款之代表、即由各該行政官署就此項名單中指定與爭議無直接利害關係者充之、 依前項規定核准之仲裁委員、名單應由省政府或特別市政府咨呈工商部備案、 第十七條、凡會任調解委員會委員者、不得爲同一事件之仲裁委員、 第十八條、仲裁委員會由省政府召集之、以省政府代表爲主席、其在特別市者、由特別市政府召集之、以特別市政府代表爲主席、但第二十條第二項規定之仲裁委員會、以工商部所派代表爲主席、 第十九條、仲裁委員會之主席、得調用其所屬官署、或其所在地地方法院之職員辦理記錄編案擬稿及其他一切庶務、 第二十條、同一勞資爭議事件、其範圍不限於一省或一特別市者、第十五條第一款之省政府或特別市政府、由工商部指定之、 於前項情形如工商部認爲有必要時、第十五條第一款之代表、得由該部指派、同條第二款之代表、得由中央黨部指派、同條第四款之代表、得由工商部就相關各省市之仲裁委員指定之、

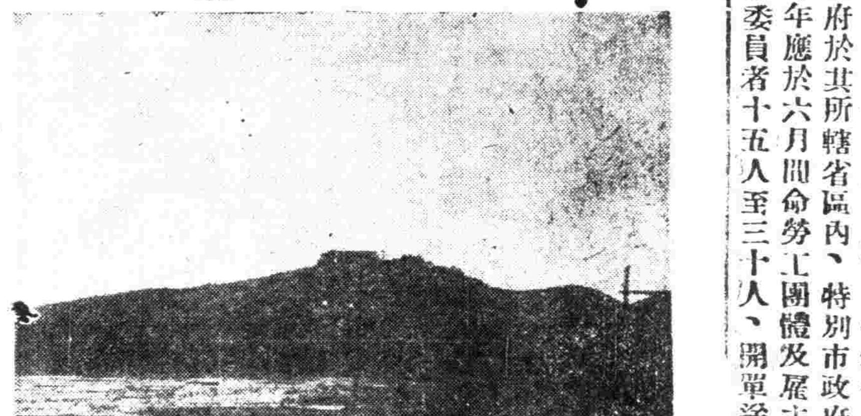

（右上）徐州子房山、（右下）徐州雲山、（左）總政治部[illegible]演講張作霖自述[illegible]情形、 翼鷗攝

第三章 勞資爭議處理之程序

第一節 調解程序、第二十一條、爭議當事者聲請調解時、應向行政官署提出調解聲請書、第二十二條、調解聲請書應記明左列各事項、 一、當事者之姓名職業住址或商號廠號如爲團體者、其名姓及事務所所在地、 二、與爭議事件有關之勞工人數、 三、爭執之要點、 第二十三條、未經爭議當事者聲請、而由行政官署提付調解時、該行政官署、須將應付調解事項以書面通知於雙方當事者、 第二十四條、調解委員會應於召集後二日內開始調查左列各事項、 一、爭議事件之內容、 二、爭議當事者之提出之書狀及其他有關係之文件、三、爭議當事者雙方之現在狀況、四、其他應調查事項、 調查期間非有特別情形不得逾七日、第二十五條、調解委員會得因調查事項傳喚證人或命關係人到會說明或提出說明書、 第二十六條、調解委員會得向關係工廠商店等調查或詢問、 第二十七條、調解委員會委員、不得洩漏調查所得之祕密事項、 第二十八條、調解委員會調查完畢後、應於二日內爲調解之決定、但有特別情形或爭議當事者雙方同意於延期時、不在此限、第二十九條、調解委員會之決定、以全體委員之議行之、取決於多數、 調解委員會應將前項決定、於二日內作成決定書、送達於雙方當事者、並送該管行政官署備案、 第二節 仲裁程序、第三十條、爭議當事者雙方聲請仲裁時、應向行政官署提出仲裁聲請書前項行政官署、如係特別市政府、應於收受仲裁聲請書後從速召集仲裁委員會、如係縣政府或普通市政府、應將仲裁聲請書及關係文卷移送省政府辦理省政府收受前項文卷後、應從速於省政府會或爭議事件所在地召集仲裁委員會、第三十一條爭議當事者、因調解無結果請付仲裁時其聲請書應記明左列各事項、一、當事者之姓名職業住址或商號廠號如爲團體者其名稱及事務所所在地、二、原決定及對於原決定不同意之陳述、三、關於不同意之理由、四、對於原決定求爲如何廢棄或變更之聲明、 第三十二條、爭議當事者雙方聲請逕付仲裁時、其聲請書應記明第二十二條所列事項、 第三十三條、第二十三條至二十九條之規定於仲裁程序準用之、 第三十四條、不論仲裁程序至何程度均得成立和解、但須將和解條件呈請仲裁委員會核准、

第四章 爭議當事者行爲之限制

第三十五條、第四條所列各事業之雇主或勞工、不得因任何勞資爭議罷工、或停業、 其他工商業之雇主或勞工在調解或仲裁期內、不得開始罷工、或停業、 任何工商業之雇主於調解或仲裁期內不得開除工人、 調解或仲裁程序開始之期、以通知召集調解委員會或仲裁委員會後之第一日起算、 第三十六條、勞工或勞工團體不得有左列行爲、 一、閉封商店或工廠、 二、擅取或毀損商店工廠之貨物器具、 三、強迫他人罷工、第三十七條、行政官署在調解仲裁期內得酌量情形、命已罷工之勞工或已停業之工廠商店先行復工或復業、 第三十八條、罷工期內之工資給付問題、應由調解委員會或仲裁委員會連同爭議事件一併決定或裁決之

第五章 罰則

第三十九條、爭議當事者對於第三條第二項第七條第二項所定視同勞動契約之決定或裁決有不履行者、處二百元以下之罰金或四十日以下之拘役、 於前項情形仍得由爭議當事者另依民事法規逕向法庭請求強制執行、 第四十條、爭議當事者、有違反第三十五條及三十六條之規定時、行政官署及調解委員會或仲裁委員會、得隨時制止之、不服制止者、處罰與前條同、其有行爲已涉刑事者、仍依刑法處斷、 第四十一條、有左列行爲之一者處百元以下之罰金、 一、違反第二十五條規定無故不到會或不提出說明書者、 二、違反第二十七條規定者、 前項第二款情形構成刑法之犯刑行爲時、仍依刑法處斷、 第四十二條、有左列行爲之一者、處百元以下之罰金、但證人爲虛僞之陳述時、准依刑法僞證之規定處罰、 一、於第二十五條所定情形而爲虛僞之說明者、 二、於第二十六條所定情形無故拒絕調查答復或爲虛僞之陳述者、 第四十三條、遇有本章各條所定應處罰之行爲得由行政官署及調解委員會或仲裁委員會聲述事由、移送該管法庭審理、該管法庭除有特別情形者外、應於接收案卷後二十日內宣告裁判、

第六章 附則

第四十四條、第十六條之仲裁委員其第一屆名單應於本法施行後兩個月內、由各該行政官署依照該案所定程序製定之、第四十五條、本法施行後、從前中央及地方關於勞資爭議之一切法令廢止之、第四十六條、省政府或特別市政府於必要時得擬具本法施行細則、呈請國民政府核定之、 第四十七條、本法於各特別區蒙古西藏及靑海準用之、 在前項區域內、本法施行細則、由各該區域內最高行政官署依前條之程序另定之、 第四十八條、本法自公布日施行、

大世界游覽儲蓄部存款章程

（甲）活期儲蓄 大洋一元即可儲存滿一百元期足一個月者贈遊券一張多則類推利息按月七釐每半年複利一次

（乙）零存整取 每月存洋五元（每戶五十元爲限）月贈遊券二張定期三年期滿取本利洋二百十元六年者五百二十六元九年者九百九十二元

（丙）整存零取 ▲祇贈游券不計利息 一百元爲一份（每戶以十份爲限）定期一年每份每月贈游券五張多則類推期滿還本二年者月贈游券六張三年者月贈游券七張

（丁）整存整取 ▲既贈游券又給利息 存洋一百元月贈游券二張定期一年期滿取本利一百十元二年者一百念四元三年者一百四十元五年者一百八十元

（戊）逐月付息 存洋一百元逐月付息月贈游券一張定期一年每月支息八釐三年者九釐五年者一分

（己）對本對利 存洋一百元定期七年到期取本利洋二百元每月贈游券二張多則類推

（庚）子女嫁娶 存洋二百元定期十五年備將來子女嫁娶之費期滿取本利洋一千元每年贈游券四十張

（辛）長券存款 存洋一千元定期一年年息八釐贈長年遊券一張

注意 本儲蓄部辦公時間下午二時至十時（電話）中央六〇七號

儉德儲蓄會消息欄

胡樸安前晚演講國學概論

儉德儲蓄會學術演講社、前晚（二十五日）七時半、爲第二次演講之期、仍由胡樸安先生續講國學概論、社員到者約一百人、是日演講綱要如下、（乙）研究國學之目的、（一）瞭解本國思想之淵源及其變遷之跡、（二）考求制度之沿革與習慣變遷之關係、（三）辨別本國習慣之良否、謀改革之方法、（四）發展民族之特性容納外國之學說、滔滔偉論甚爲詳切、至散會時已九時半云、

同胞注意 日本又出兵山東了

北伐指日成功，日本又以出兵山東聞矣，顯係違反條約，阻撓軍事，彼陸戰隊已在靑島登陸，橫須賀軍艦亦經開出，天津日軍開赴濟南，此種消息，傳來髮指，是可忍，孰不可忍？我國民政府行將提出抗議，我民衆亦應早籌後盾，解決日本出兵山東之唯一辦法，厥惟我同胞眞心愛國，改用國貨，萬望一致注意！

本藥房所經理之……

龍虎商標 人丹　中國寶丹

雙獅老牌 蚊蟲香　雙獅老牌 薄荷錠

雙獅老牌 臭蟲粉　見天水

取材純粹國貨，製造精益求精，發售以來，各具卓效，務希各界樂予惠顧！藉以提倡國貨，堵塞漏卮，國家幸甚，國貨幸甚！迫切陳辭，諸維朗鑒！

上海中法藥房謹啓

見飯生厭

食爲活命之本，見飯生厭，則脾胃有病矣，欲求健康，須加飯量，本藥房所發行

自來血

力能補助胃汁，增加消化力，試服一二瓶，脾健而胃開，面紅而血足，粗菜淡飯，味如珍饈，精神奕奕，終日工作，亦不覺其疲勞矣，

▲自來血 大瓶二元 小瓶一元二角

亞林防疫臭水

富含殺菌物質防疫消毒辟瘟除穢功效殊偉凡戰地災區及家庭牆根壁角陰溝廁所與夙日不透之處用此臭水和清水洒之以保安甯一方之福亦一國之幸也

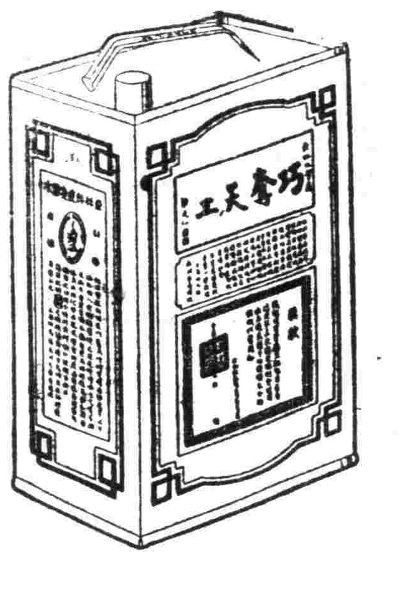

原桶四十介侖　經理批發　優給回佣

門售……一介侖 一元三角　半介侖 七角　四分一介侖 四角

上海五洲大藥房總發行　總店四馬路　分店鐵大橋

國內外五洲分店及各大藥房均有出售

白崇禧電陳對日主張

白崇禧總指揮、爲日本出兵山東事、發出通電云、頃奉協公勞電、敬悉、日本政府派艦三十二艘到青遊弋我領土內海、意圖妨礙北伐、際茲大軍進展、正在掃除餘逆、肅清直魯、乃日政府不恤邦交、出兵青島、欲以恫嚇我軍、曙庇軍閥、藐視我國、殊可痛心、以禧之愚、以爲政府應提出抗議、我軍仍應秉公理不畏強權、繼續進攻、正義所在、勿爲所懼、因思禧前奉命東征、進攻滬杭、當時英日派陸軍屯駐淞滬及海面者、爲數五萬有餘、我軍進抵龍華、畢逆庶澄尚據閘北、當時派隊追擊、英法陸軍竟敢越界布防、鳴槍阻止、禧據報後、遂增加哨兵、繼續進攻、外兵見我不屈、遂即撤回租界、洎禧進抵龍華、各領事聯袂來謁、表示敬意、並解釋陸海軍來滬保護僑民理由、且謂北京各公使奉到各該國政府訓令、如國民黨能統一中國、深願交還租界、取消不平等條約、則列強對我示弱之情、可見一斑、不幸甯漢分裂、致無善果、追憶前事、曷勝痛心、刻下本黨統一大軍北進、革命成功即在指顧、外力侵迫、寧復可懼、方今帝國主義已成弩末、民族解放之潮流、瀰漫四海、倘我能毅然不屈、則彼自廢然而返、誠恐我武裝同志、於蹈厲奮發之際、忽存一投鼠忌器之心、則不但殘餘軍閥、徒恃以苟延、而且使北伐前途、愈趨於黯淡、長敵人之志氣、縱鄰國之野心、關係全局、莫此爲甚、謹布粗衷、伏乞鑒察、白崇禧叩馬、（二十一）

僑務委員會組織法全文

二十五日中央政治會議通過國民政府僑務委員會組織法、全文如下、第一條、國民政府僑務委員會直隸於國民政府掌理左列事項、一、關於建議審議僑務設施及改革事等項、二、關於獎勵輔助海外華僑事項三、關於指導監督海外華僑公共團體之組織進行事項、四、關於指導介紹回國華僑投資興辦實業及就學遊歷參觀事項、五、關於宣傳政府之設施事項、左列事項之範圍、以不與駐外使領及各部院會職權相抵觸者爲限、第二條、僑務委員會置委員若干人、由國民政府任命之、任期一年、但得聯任、僑務委員會置常務委員三人至五人、由國民政府就委員中持定之、并於常務委員中指定一人爲主席、各部院會遇必要時、得派代表列席於僑務委員會會議、第三條、僑務委員會之會議、每月至少一次、其議決事件及會中常務由主席及常務委員執行之、第四條、僑務委員會設左列各處科、一、祕書處、二、第一科、三、第二科、第五條、祕書處之職掌如左、一、關於撰擬文件及收發保管事項、二、關於典守印事項、三、關於會計庶務事項、四、其他不屬各科事項、第六條、第一科掌理第一條第一款第二款所列事項、第七條、第二科掌理第一條第三款至第五款所列事項、第八條、祕書處置祕書長一人祕書一人或二人辦理祕書處事務、第九條、第一科第二科各置主任一人科員二人或三人辦理各該科事務、前項各科主任得由委員兼任、第十條、僑務委員會因事務上之必要、得向海外重要商埠選派僑務視察員、第十一條、僑務委員會於必要時、得設名譽顧問、由委員會聘請熟諳僑務名望素著者任之、第十二條、僑務委員會因繕寫文件及其他事務得酌用僱員、第十三條、僑務委員會辦事細則由委員會另定之、第十四條、本法自公布日施行、

全皖商民反對日本出兵華北
▲各界將開聯席會議

二十四日蕪湖快訊、安徽全省商聯會、爲反對日本出兵山東事、今日發出兩電、一致外交部電云、國民政府外交部鈞鑒、我國民革命軍、誓師北伐、爲人類謀自由、爲民族求平等、吾全民族生死存亡、在此一舉、民衆心理、莫不以掃穴犂庭、剋期直達爲快、詎意日本又蹈去年故智、悍然出兵山東、施其帝國主義之伎倆、延其殘餘軍閥之生命、侵犯我主權、阻撓我義師、是可忍、孰不可忍、本會各縣代表、正值在蕪開會、突聞警耗、憤懣莫名、經於本月二十三日提出大會討論、一致表決、電請鈞府部迅向日本政府嚴重交涉、制止出兵、如彼方始終不顧公理、吾國民衆、爲保衛國權起見、自當堅決反對、以遏強梁、全皖商人、誓爲後盾、迫切待命、安徽全省商會聯合會叩、敬叩、一致各省電云、各省黨部各省政府各集團總指揮各軍長師長各民衆團體各報館均鈞、本月廿三日爲反對日本出兵山東事、電呈國民政府外交部、文曰（同上）等語、務請一致誓電力爭、爲政府後盾劍及履及、遏彼野心、保我民族、臨電迫切、無任盼禱云云、（嘯）

各地新聞

無錫

江陰要匪已就逮

本邑公安局長丁用瀚、前奉省政府民政廳密令、嚴緝澄邑匪首解澄歸案、奉令後、卽飭屬一體協緝、前日偵緝隊正副隊長倪谷生過雪鏡吳秋濠及隊員蔡玉龍等十餘人、於昨日上午十一時在開化鄉板橋地方、捕獲匪首蔡煥文一名、於下午一時押解到城、由該隊長嚴加盤詰、據供在常熟沙洲市槍殺福利公司廚役、並供認參加江陰楊庫暴動不諱、倪隊長據供後、卽抄錄供單、備文呈解公安局法辦、由施審判員開庭審訊一過、卽命帶下收押、俟呈報省廳請示、再行核辦云、

懷上市電話接通

縣屬東北鄉、去冬自被共匪蹂躪後、地方人士、對於交通、極爲注意、如開闢馬路裝設電話等、莫不積極進行、最近懷上市張涇橋人士、爲謀城鄉消息靈通起見、特裝設通城電話一具、電話機裝在中市永盛叙商號、業已與城通話、消息頗爲靈通、

游擊隊獲匪解縣

清鄉游擊隊大隊長楊祖鈺、前日據總工會報告、有匪黨要犯匿跡馬路上等處、當經楊大隊長派隊捕獲匪犯陸南平沈朗生王乾安、並在王之家中查獲盒子砲二支、子彈五六十粒、當卽帶隊盤訊、茲悉楊大隊長又據陸南平供稱、陸柏舜亦有經手過敲詐款項情事、卽於當晚派員至漢昌路、在某公司將陸柏舜拘獲、於昨日下午備文將陸南平沈朗生王乾安陸柏舜四人、一併呈解縣政府訊辦、

蘇州

縣黨部請示民運

五月中之紀念日最多、如五一、五四、五九、五卅等紀念、民衆均有表示、而尤以五卅爲國恥中最大之紀念、現在轉瞬卽屆五月、惟值奉令停止民運之際、於各紀念日能否有所舉動、縣黨部未敢擅專、故特具呈省黨部請示、俾資遵循、

北濠街米廠被劫

閶門外之北濠街、距離馬路甚近、雖不及南濠街之熱鬧、而行廠則北濠多於南濠、距二十四日夜間八時許、突有持手槍之盜匪三人、至北濠街趙增伯開設之新記礱米廠、刦去銀幣金飾等、約共七百餘金、盜於攜贓出外時、復開手槍示威、以阻追捕、事後報告該管之閶三分所、飭警追緝、匪已不知去向、市公安局長殷石笙、以北濠街與閶城口甚近、且時非深夜、竟發生持械搶刦之案、殊屬不成事體、特面令閶區署長許寶先、偵探隊長潘國俊、勒限於五日內破獲全案贓盜、閶三分所李巡官、以職責所在、翌日卽親往無錫與無錫孫公安局偵緝隊接洽、請予協助偵緝、但此案贓盜雖未破獲、而蛛絲馬跡、不無略有線索可尋、據該廠雖屬礱米廠、仍兼門市糶米、每日晚間、必有附近挑皮匠担之甲乙二人至該廠購米、習以爲常、寒暑風雨不更、是晚該皮匠仍往糴和米四百文、惟時間較平時略遲、且購米後、將米籮寄存該廠、謂須至上塘街購物、俟歸途來取、該廠夥友因其爲日常主顧、允爲寄存、因之廠門虛掩以待、詎該皮匠去後、盜卽推門入內、迨盜去未及十分鐘、該皮匠卽到廠取米、且入門後卽詢盜刦情形、一若先知其事者、旋卽攜米匆匆而去、該廠主事後思之、益覺可疑、故將此層報告閶區許署長、卽派閶三分所李巡官、帶同長警、並令廠夥沈柏英陪同至該皮匠住所、擬向該皮匠詰問、詎兩人均未歸家、平日該皮匠挑担出外營業、上午八時、必經過該廠門前、自出案後、翌日卽未見此二人挑担經過、故警區亦認該皮匠爲可疑、苟能獲到該皮匠、或可究出匪盜之蹤跡、但鴻飛冥冥、不識能卽日弋獲否耳、

源茂廠工潮未已

盤門外東西源茂兩絲廠工友、因反對工會總代表孫碧雅、到廠復工、致發生風潮、但各工友並未實行停工、惟因臨時發生工人會議、未免停工列席、乃該廠經理、卽以工人旋作旋停、廠方胥受損失爲詞、兩廠同時宣告停工、因之各工友雖欲工作而不可得、而廠方停工之原因、據聞係暗中援助孫碧雅、蓋孫碧雅雖爲工會總代表、實則與資方聯絡、而工友之堅決反對孫碧雅、亦卽因此、刻因廠方停工、各工人更爲憤激、已提出條件、聲明此次停工係出自廠方、在此停工期間、應由廠方照給工資、並由廠方負担停工期內之損失、孫碧雅復工、無論如何、決不承認、前日各業工會代表、根據聯席會議決案、偕赴蘇州總工會、擬與源茂兩廠工友代表、解決孫碧雅復工問題、詎廠工友代表、竟無一人出席、致未能集議、總工會各委員、因此案風波突起、糾紛未已、遂引咎全體辭職、現經各業工會一致切實挽留、各委員能否打消辭志、尚無表示、惟縣黨部以兩廠工潮已多糾紛、而廠方停工、尤多枝節、爰卽電請農工廳長、迅令該兩廠卽日開廠、以便各工人照常工作、並請派員來蘇澈查、俾得早日解決、以免滋蔓云、

湖州

催募二五庫劵

吳興縣政府、昨特通令各區勸募委員、在地方存款生息各項公款項下、先行動撥半數、限三日內解縣、購買庫劵、以副報解云、

桑葉價將抬高

本邑各鄉自前月大蠶刷蠶後、現已紛紛頭眠、惟各鄉桑葉都發生一種害虫、較往年爲盛、以致初發生之桑芽、大半被咬傷、幸連日大雨、其勢稍殺、然據一般育蠶者觀察、將來大蠶時、葉價定漲、最近葉價、已二元四角云、

奉賢

卅二軍派兵駐防

淞滬警備區域、奉賢劃歸三十二軍二十師任防、昨該師派第二團三營一連、來奉駐防、由松江步行、渡浦過葉榭到南、現暫住南橋、不日將分防奉城、

鎭江

限期破獲晉豐案

縣政府昨訓令公安局、略謂案准商會函開、據晉豐莊經理陳芝庭報稱、二十一日午後七時二十分、被匪七八人劫去大洋現數三千三百五十元、鈔票六百零五元、中央票九十二元、誤收待燬之假鈔票五十六元、小洋一百二十九元四角、當經電話報告商團及公安局二區派出所在案、查東塢街地當衝要、人烟稠密、竟敢持械糾衆刼搶、商民何能安枕、爲特急具報告、請函各主管官廳、通飭嚴緊踹緝務獲贓盜、以安商業、並已分報等情、據此查東塢街爲銀行錢莊萃集之地、午後七時、亦非深夜、何竟出此搶刼鉅款之案、若不嚴行踹緝、後患何堪設想、並據前情相應函達卽希查照、勒限嚴緝務獲、至如何懲前毖後之處、並祈見復等由、准此除飭偵緝隊勒限嚴緝外、合亟令仰該局長、卽便通飭所屬、上緊踹緝、限於一星期內、務獲解究、該局長身負地方治安專責、嗣後務須督飭所屬、認眞防範毋再稍事疏忽云、

常州

縱火圖賠案送審

日新街有利源彩票店、邵孫氏與邵小峯縱火圖賠、經法院朱檢察官一再偵查傳訊、昨已起訴、訂於二十六日上午九時、由鄭推事開庭審理云、

循理鄉連刼三家

循理鄉船坊壩包洪茂素業與堪、稍有積蓄、二十四日夜半、突來盜匪二三十人、口操北音、各持盒子砲及快槍、踰牆毀窗蜂擁而入、將包坤生扭住、用槍對之、禁止聲張、一面傾箱到籠、將銀洋衣飾契單等物、搶掠一空、連刦包洪茂包坤生包浩生三家、共計損失約有三四百元、隨卽開槍示威嘯而去、

慰勞駐軍及傷兵

本邑商會以國民革命軍北伐以來、前方兵士異常辛苦、日前曾接南京總商會商民協會發起大規模之慰勞、請予參加、除函復贊成、准予參加外、今以第五後方醫院移設本邑天甯寺、容有兵士五百餘人、該會特具函慰勞、並於二十六日午前派員賫送餅乾五百五十罐、紙烟二千二百包、毛巾五百五十條、鹹菜六百斤、聊盡慰勞之意云、

箔商罷業將解決

箔類徵收特稅、各箔商堅決反對、停業已久、各箔壘經商會一再商勸、各箔商仍行堅持、昨日商會又邀集特稅稽征委員蔣國興與箔業同人在商會討論解決方法、聞雙方意見漸行接近、惟尚有數種問題未能完全解決、再經一度之商議、或可卽行解決云

蚌埠

方鼎英過蚌赴徐

四十六軍軍長方鼎英、奉蔣總司令電召赴徐計議軍事、於二十三日午前、由浦口偕同隨員衞士、乘二次特別快車北上、下午九時抵蚌、駐蚌四十六軍第六師師長高霽同軍警到站迎迓、方未下車、旋卽開車赴徐、軍警恭送如儀、

工商反對官運局

皖北淮鹽官運局成立以來、對於各種捐費、逐漸增加、現在每担已加至五元、因之倉鹽來源減少、市價飛漲、勢將演成鹽荒、本地工商兩界人士、有見及此、特於二十一日邀集百餘人、在總工會開會、討論辦法、結果、議決由總工會總商會各推代表一人、赴京向財政部請願、撤銷官運局、一俟代表推出、卽連袂南下、

組織治安委員會

駐蚌四十六軍新編第六師師長高霽、鑒於地方匪氛不靖、爲保護人民安甯起見、特發起組織蚌埠各界維持治安委員會、辦理維持治安事宜、先成立籌備委員會、由各機關各公團等、各自推舉一人、爲出席委員、連日籌備、漸有端倪、曾推舉高霽黃震陳錫珪張海洲包世傑高普陳仲倫柏宏桂曹雲飛等九人、爲常務委員、二十三日下午二時、在常園六師司令部、開會討論進行事宜、當議決以一、以高霽爲起草員、擬訂維持治安委員會章程、並具文呈請總司令核准備案、二、整理軍人服裝、穿軍裝者均須佩有徽章符號、否則舉辦、三、清查戶口、查獲通匪匿票之窩家、與匪同律治罪、四、派巡查隊巡查街市、派檢查隊檢查旅館、五、取締游勇、通知各軍招募處、對於應募之游勇應嚴加取締、六、經常費責成起草員列表預算、由商會及各機關分別担任、

甯波

蔣伯誠業已離甬

浙江省防軍司令蔣伯誠、已於昨晨到甬、與王指揮接洽防務事宜公畢、當班乘甯紹原輪赴滬返杭云、

城內兆昌莊被刦

本埠城中藥行街兆昌莊、於昨晚下午九時、突來盜匪五人、四匪入內、一匪在外把風、該匪袖出手槍、恐嚇銀房蔡樹青、蔣因當時不及藏避、致右手被刃傷、損失在五百元以上云、

船期

▲進口輪船報告　四月念六日禮拜四進口

船名	由	公司
新江天	由甯波	招商
甯紹	由甯波	甯紹
新甯	由香港	太古
山東	由長江	三北
鳳浦	由大連	太古
涼州	由長江	太古
武昌	由廈門	太古
甘州	由長江	三北
醒獅	由汕頭	三北
威生		怡和

▲出口輪船報告

班	船名	日期	公司
甯波班	新北京	念七日	太古
	新甯紹	念七日	甯紹
	甯興	念七日	三北
	新江天	念七日	招商
	甯紹	念八日	甯紹
長江班	武昌	二十七日	太古
	德和	念七日	怡和
	瑞和	念八日	招商
	醒獅	念七日	三北
	瑞和	念八日	怡和
	大□	念八日	太古
	黃浦	三十日	太古
定海石浦海門	達興	二十七日	達興
	舟山	三十日	舟山
	新寶華	五月一日	平安
	台州	五月二日	台州
	永安	五月三日	永安
崇海班	廣祥	二十八日	大達
通州揚州班	大德	二十七日	大達
	隆大	念七日	大通
	大慶	念八日	大達
	鴻大	念八日	大通
	大吉	念九日	大達
	志大	三十日	大通
溫州班	廣濟	二十七日	招商
福州班	海晏	三十日	招商
	萬象	三十日	三北
南華班	廣生	念七日汕港	怡和
	涼州	念八日廈港	太古
	□江	三十日汕港粵	太古
	湖北	五月一日香港粵	太古
	新華	五月一日廈港粵	招商
北洋班	鎮安	五月二日廈港粵	太古
	山東	五月四日汕港粵	太古
	通州	念七日威烟津	太古
	甘州	念七日營大連	太古
	□生	念八日青島	太古
	浙江	三十日威烟津	太古
	定生	三十日烟津	太古
	奉天	三十日威烟津	太古
	泰順	五月一日青島	恰和
	恒生	五月二日烟津	招商
	宜昌	五月四日青島	怡和
	新疆	五月四日威烟津	太古
	順天	五月五日營大連	太古
	穎州	五月七日青島	太古
	川四	五月七日威烟津	太古
	奉天	五月九日烟津	太古
	漢陽	五月□日	太古
	新甯	十一日青島	太古
	涼州	十二日營大連	太古

▲外洋輪船報告

班	船名	日期	公司
太平洋班	約克遜	二十七日	大來
	參金來	五月十一日	美郵
	麥金萊總統	二十五日	大來
	克而夫倫	六月八日	大來
西雅圖班	塔虎脫	五月五日	美郵
	及菲遜	十九日	美郵
	林肯	六月二日	大來
英國倫敦班	里亞虎	五月三日	大英
	柏洛克	十二日	太古
	開什喀司	六月八日	大英
法國馬賽班			法郵
德國亨寶班	希奴斯	五月五日	法郵
	亞島斯	二十九日	法郵
	達亞得那	六月二日	
呂宋爪哇班	特夫伕佩	三十日	亨寶
	大佩	五月一日	亨寶
	探里順	二十一日	美最時
世界班	芝婁里	五月八日	渣華
	柔洛耶	五月二日	大來
	惠爾遜	十六日	大來
	范白倫	三十日	大來
溫哥武班	俄羅斯后	五月十二日	昌興
	亞洲皇后	六月二日	昌興
香港小呂宋	亞洲皇后	五月十二日	昌興
	坎洲皇后	六月二日	昌興
意國郵船班	絲尼西	四月二十七日	意郵
	里摩拉	五月二日	意郵

統治

飯量減少　大便結閉　氣血兩虧　年老虛衰　腎水虧耗　夢遺滑精　生殖無能　久婚不孕　經水不調　產後失調　積勞傷神　腦力不足　記憶不強　先天不足　後天失調　發育不全　等症：　試服一瓶　即見奇效

黨務

總理遺囑

余致力國民革命凡四十年其目的在求中國之自由平等積四十年之經驗深知欲達到此目的必須喚起民衆及聯合世界上以平等待我之民族共同奮鬥現在革命尚未成功凡我同志務須依照余所著建國方略建國大綱三民主義及第一次全國代表大會宣言繼續努力以求貫徹最近主張開國民會議及廢除不平等條約尤須於最短期間促其實現是所至囑 孫文

市黨務指委會第三次會議

國民社上海黨務指導委員會昨日開第三次會議、到會者吳開先、潘公展、陳希豪、劉蘅靜、王延松、許孝炎、陳德徵、周致遠八委員、秘書長劉雲列席報告、公推王委員延松主席、劉雲紀錄、開會如儀、玆將各項報告及討論事項分述於下、

□報告事項 一、軍事委員會政訓部電告派陳無那來滬籌備慰勞北伐將士大會請協助、議決、推王延松陳德徵周致遠三委員參加、二、中央組織部電令各級黨務指委會對黨員登記時應破除情面、嚴格執行職務、凡與登記條例不符者一概拒絕其登記、議決、交組織部施行、三、上海特別市市政府函爲預防五月工潮、已由農工商局擬就辦法、函請查照、議決、交民衆訓練委員會、浙江省黨部函告已開始辦公、議決、存、五、許孝炎委員報告各部處組織細則業已審查修正、議決、修正通過、

□討論事項 甲、常務委員會提案 一、各部處會辦公時間擬定上午八時半至十二時、下午一時至四時、請公決案、議決、議定每日辦公時間爲七小時、上午八時半至十一時半、下午一時至五時、二、各部處會預算、應從速編竣、限期提出指委會以便議決向中央呈請撥給案、議決、限本星期六交祕書處、下星期一會同提出會議公決（以上潘公展王延松提出）、三、張靜廬請撥前國民通信社代墊一百三十元款項、至津貼費五百元、自願放棄案、議決、由秘書處函復、四、上海學生聯合會請求根據原案繼續津貼該會經費案、議決、交民衆訓練委員會核議、 乙、宣傳部提議、一、請定期招待中外新聞記者案、議決、通過、交宣傳部辦理、二、請確定黨務檢查員生活費案、議決、支助理幹事薪、三、本黨部職員應在部午膳、惟膳資須由黨部支出案、議決、通過、交常務委員擬具詳細辦法、惟每月以五百元爲限、四、定期招待滬上政軍領袖、以資聯絡案、議決、通過、由常務委員辦理、 丙、組織部提案 一、本黨部前借總商會縣商會之款二千元、應由本委員會呈請中央轉令財部准二商會在代募二五庫券項下扣抵、以全信用案、議決、通過、交秘書處辦理、二、本黨部宣傳部秘書葛建時被人冤誣指爲南京一一二二慘案凶手、應由本會呈請中央及一一二二慘案法庭、爲葛同志辦誣案、議決、由指導委員會呈請中央、爲葛同志辨誣、三、上海特別市公安局特別區黨部依照中央明令、卽應取消、將所有分部、各依地址分屬各區、玆先派劉雲同志赴該部接收請通過案、議決、通過、四、派隨體要同志赴江灣接收勞動大學特別區黨部案、議決、通過、五、在區指導委員尚未派定以前、應通令各區執委會卽行結束、酌留一二人員、以便交代案、議決、通過、交組織部辦理、六、請通過本部預算案、議決、修正後交秘書處、七、本黨部應先行登記以資考核案、議決、通過、交組織部辦理、八、江季子等爲普及訓政智識養成黨治人材籌設訓政講習所呈請備案、並隨時特派員指導案、議決、交訓練部核議、

□臨時動議 一、組織部提議、介紹各區指導委員、應如何辦理請公決案、議決、由本市指導委員依據中央規定之資格、介紹與組織部、由組織部審查後、提交本會核議、二、陳德徵提議、舉辦「上海黨聲」案、議決、通過、交宣傳部核辦、三、吳開先提議、本黨部以前出入證由祕書處登報取銷、先由祕書處發給臨時出入證案、議決、通過、交祕書處辦理、四、吳開先提議、請規定普通會客時間案、議決、上午十一時半至下午一時半、議畢散會、

將總司令
電令保護皖黨務指委
□省政府歡宴黨務指委□

市公安局奉省府令、轉奉蔣總司令電飭保護黨務指導委員、特訓令各分署、督飭所屬、隨時注意保護、以重黨務、（本報二十六日安慶電）

省府孫代主席暨各委員、昨午歡宴黨務指導委員於省府內晴雨堂、席間雙方均有演說、（本報二十六日安慶電）

市組織部
通令嚴禁組織小團體
□積極辦理本市登記

上海特別市黨務指導委員會組織部昨日消息、彙誌於下、（一）登記該部職員、該部爲辦理全市黨員登記起見、對於該部職員、例應先行登記、昨特在辦公室內、召集全體職員、每人發充總考查表三份、分別登記、當派趙澍陳澤華監督完畢、手續極爲鄭重、（二）定期登記各部處職員、該部定於二十八、二十九、三十、三日、分別辦理秘書處、宣傳部、訓練部登記事宜、公函昨已分別發送、（三）接收並改組勞大特別黨部、該部昨致上海勞動大學特別黨部函云、逕啓者、中央四次全會、整理黨務案內、關於特別黨部之決議、有固定性質者、一律取消名義、爲便利集會及訓練起見、不妨改組、歸當地黨部統轄等因、查貴處特別黨部、係屬固定性質、應在取消改組之例、本部特派隨體要同志前來接收、再行核辦、除隨同函達、即希查照見復爲荷、（四）移交前青年部文件、該部昨日由趙澍將青年部所有文件、計共八十四件、全數移交民衆訓練委員會、文件名目甚繁、不及備錄、（五）登記科第一次科務會議、登記科自正式辦公後、連日積極籌備登記事宜、昨日下午三時、由代理主任吳佑人召集第一次科務會議、秘書趙澍主席、報告中央此次登記之重要及等記之手續等、並分配工作、該科暫定收發塡表考察偵查四項任務、當卽分別負責辦理、（六）該部昨通令各級黨部、爲通令事、案奉中央執行委員會令開、查中央限制黨員於黨內外組織團體、早經議決在案、至第四次全體大會決議、整飭黨紀方法案第三條、復有『凡屬黨員、非經中央黨部許可、無論黨內黨外不得自行組織或加入其他政治團體』之規定、是此項決議案、凡屬黨員均應絕對遵守、乃近查各處黨員、仍由自行組織小團體發表、不遵黨紀之言論者、實屬故意違反黨之決議案、弁髦黨紀、莫此爲甚、爲再通告各級黨部、以外如再有此種小團體之組織者、著卽取消、以維黨紀、希各級黨部各特別黨部、一體遵照辦理爲要、等因奉此、合亟錄案令仰各級黨部遵照辦理、如有發現祕密組織之小團體、並仰隨時密告、以便激究、而重黨紀、是爲至要、此令、

首都軍政各機關黨員之登記問題
▲有請求派員到各機關登記者

中央社、此次中央黨部、依據第二屆第四次中央執行委員會整理黨務決議案、將軍政各機關黨員、均劃歸地方黨部管轄、南京特別市黨務指導委員會有見於此、故在舉行全市黨員登記以前、已通告全市各機關團體各舉生黨員、在規定登記期間到會登記、現國民政府祕書處及軍事委員會政治訓練部等、因黨員人數過多、且職務冗繁、勢難齊赴市黨務指導委員會登記、故紛紛來函請求市指委會派員赴該機關登記、市黨部對於此項請求、尚未決定辦法云、

全國民衆注意

日本政府出兵山東、影響北伐進展、愛國民衆、爲剷除軍閥及帝國主義之工具計、更應鞏固後方、保持秩序、

中宣國際宣傳科
第一次科務會議
□積極努力國際宣傳□

（中央社）四月二十五日下午一時、中央宣傳部國際宣傳科開第一次科務會議、出席者謝福生、張維楨、兪百慶、李芷馨等四人、主席謝福生、紀錄簡祥茂、恭讀 總理遺囑畢、主席報告、今日本科開第一次科務會議、查本科任務繁重、一切大規模計劃均賴專門人才、若無相當經費、亦難積極進行、福生自愧才疏學淺、苟此重務、深慮弗克勝任、惟望諸同志齊心努力、使本科完成其重大之使命、則於黨國不無小補、至本科工作計劃大綱及辦事細則、業經呈部長審核、有無再行修改之處、及有何提議、請各同志發表意見、俾收集思廣益之效、次討論事項、（一）兪百慶同志提議、本科譯出之外國文字、及關於世界重要問題、或外人對於本黨批評之言論、應如何披露案、（議決）一、爲時間關係、應發交中央日報及民國日報當日刊出、二、篇幅較長理論較新之譯文、則發交中央半月刊登載、三、遇有特殊情形、另印單行本發行、（二）本科原有工作計劃大綱、及辦事細則、因合併混淆、應當修改、分爲二種、以符組織系統、（議決）推張維楨兪百慶兩同志負責重新起草、（三）中華電訊社所寄柏林德文稿應審查案、（議決）推張維楨同志負責審查、（四）王魯彥同志函稱擬用世語代本科編撰宣傳小冊案、（議決）由本科函請王魯彥同志將履歷及意見書寄來審核、再行決定辦法、（五）本科爲工作便利起見、擬直定購歐美書籍報紙、又雜誌多種案、（議決）由本科開列詳細清單、請部長核准、（六）本科駐滬辦事處工作計劃大綱及辦事細則、應即行着手擬稿案、（議決）推謝福生同志負責起草、四時三十分散會、

蘇省黨務指委
第一次臨時會議

（中央社）蘇省黨務指導委員會於四月二十三下午六時半在省黨部開第一次臨時會議、出席委員狄膺、李壽雍、滕固、顧子揚、酆悌、汪寶瑄、倪弼、首由主席汪寶瑄、紀錄滕固、開會如儀、由主席報告、一、奉中央訓令爲日本出兵山東事宜、二、嘉定縣黨部與縣政府衝突事宜、三、宣讀中央密令、四、宣讀對日方案八條、五、中央通令各省市黨部組織臨時民衆訓練委員會以應付外交事宜、六、本京市黨部今日對日應付會議結果、七、鄷委員之對日方案、決議四項、一、遵照中央通告臨時成立民衆委員會案、二、通電各省市黨部領導當地民衆作反日出兵山東運動、三、通電擁護北伐軍完成國民革命、四、發函警告田中內閣、

浙省黨務指委會
電勉前方將士

徐州蔣總司令轉前方諸武裝同志鑒、諸同志奮勇殺賊、迭克名城、功在黨國、滬海同慶、方忻直搗幽燕、指顧可期、乃日本帝國主義者又復出兵山東、援助張逆、消息傳來、人人背裂、日帝國主義者此種行動、直視我國爲朝鮮琉球、辱國喪權、孰甚於此、後方民衆、誓遵中央之領導、與日本帝國主義者、作最後之決戰、尚望諸同志奮勵精神、揮旗北指、務達打倒軍閥及日帝國主義者目的而後已、民族前途、實利賴之、中國國民黨浙江省黨務指導委員會叩、

首都市黨部招待各團體
▲報告該部進行情形

中央社、京市黨部前日（廿五日）午前十時招待首都各團體各機關、到代表百餘人、由丘河清主席、報告開會意旨、後繼由該黨部組織部長段錫朋、宣傳部長張厲生、訓練部長靳鶴聲等、分頭報告工作進行情形、玆分別記之於次、（甲）組織方面、目前之急務、實爲遵照中央命令舉行黨員登記、嚴密組織、以厚本黨力量、本會已於第五次會議議決、舉行本市黨員登記、定本月二十六日起至五月二十五日爲登記期、除指定中央軍校、中央軍官團、中央黨校及下關等處各設臨時登記處另行派員辦理外、餘皆親來市黨部履行登記（乙）宣傳方面、目前特殊工作、就是要解釋中央舉行總登記之意義、這是對內宣傳、關於普通宣傳工作大綱、亦正起草中、希望各位對於本會進行、加以善意的批評、督促本會進行、以期爲一健全的市黨部、（丙）訓練方面、從前黨員未有訓練、故團結不固、以致黨的力量薄弱、現中央特令設訓練部補救之、關於此次訓練方法、（一）農、工、商、青年、婦女等、分別舉行訓練、（二）偵查腐化及惡化及一切反動份子、（三）開辦黨化訓練班、、至各種辦法、均在計劃中、次由各機關團體代表先後演說、全場革命空氣、異常濃厚、時至一時、始用茶點、攝影而散、（登記地點時間及詳細手續、見昨日本欄）

上海縣黨部特委會議紀

上海縣黨部特別委員會、于昨日（二十六）下午二時開第四次會、出席委員有姜文寶、張國幹、鍾行素、李光遠、主席張國幹、開會如儀、一、主席報告近兩週本黨部經過情形、二、討論、一、閔行各界婦女聯合會挽留三區黨部執行委員蔣碧森案、議決、（密）二、反對日本出兵山東案、議決、通電反對、討論後遂散會、玆錄其反對日本出兵山東通電如下、全國各界同志同胞均鑒、本黨此次北伐我國民政府及蔣總司令已鄭重申言保護外人生命財產、全球共喩、最近我軍猛烈進展、連下兗州曲阜濟甯、甯陽諸地、濟南唾手可得、津京指日可定、賊胆已寒、逆勢已解、殘餘軍閥敗亡可待、國民革命、立見成功、捷報飛來、萬衆歡騰、詎日本帝國主義者竟乘此革命垂成之際、甘冒不韙、復施故技、以保僑爲藉口、悍然出兵山東、以延其走狗張逆作霖等殘喘之局、滋我內亂、阻我義師、蹂躪我國主權、破壞世界公法、其侵略我國之野心、昭然益著、此而不爭、國亡無日、本黨部謹率全縣同志、誓死反對、以保國權、而伸正義、希望全國各界同志同胞、共起奮鬥、以雪此恥、

本市各團體
電賀民衆訓委會

□工人總會□ 上海特別市黨部臨時民衆訓練委員會周主席致遠陳委員德徵、吳委員開先、陳委員豪劣、劉委員蘅靜鈞鑒、滬上爲帝國主義者之巢穴、共產黨徒之大本營、貪汚土豪一切腐化惡化勢力之集中地、全市二百萬民衆、處於層層壓迫之中、當此日本出兵山東、反日形勢日益緊張之際、一般民衆義憤難抑、外交方針、尤待領導、幸公等被推爲臨時民衆訓練委員會委員、欣聞之下、正慰喁喁之望、深慶訓練得人、從此宏猷新布、碩劃預定、必能上慰中央付託之重、下慰民衆期望之殷、庶幾反日事件、得以勝利、民衆運動、得入正軌、所願鈞會早日正式成立、俾全市民衆、得出水火而登袵席、撥雲霧而見靑天、謹電奉達、藉申賀忱、諸惟垂鑒、敬祝黨祺、上海特別市工人總會叩、

□油漆業職總工會□ 上海特別市黨部臨時民衆訓練委員會周主席致遠陳委員德徵、吳委員開先、陳委員希豪、劉委員蘅靜鈞鑒、閱報敬悉公等被推爲臨時民衆訓練委員會委員、欣聞之下、不勝雀躍、公等領導民衆、努力革命、早已膾炙人口、譽滿全國、此次訓練民衆、定有碩畫宏猷、供全市二百萬民衆之圭臬、爲實行民權主義之初步、民運前途之發揮光大、皆公等之賜也、肅電恭賀、諸祈垂鑒、上海特別市油漆業職工總會叩印、

□市農民協會□ 上海特別市黨部臨時民衆訓練委員會周主席致遠、陳委員德徵、吳委員開先、陳委員希豪、劉委員蘅靜鈞鑒、欣聞公等被推爲臨時民衆訓練委員會委員、下風逖聽、無任歡忭、際此訓政期內尤宜訓練民衆、演習民權、以爲將來實行憲政時期、民衆參與政治之預備、諸公黨國中堅、民衆領袖、定爲碩畫宏猷、爲全市二百萬民衆謀解放求福利也、肅電奉賀、心與神馳、上海特別市農民協會叩印、

爲目光愛護計

請戴精益眼鏡

諸君欲求事業上之進步極宜注意目光因目光如有不足非惟阻碍輸入知識之機關抑且於平時一切動作亦感不便故科學合光之眼鏡莫不認爲補助目光缺憾之惟一良品本公司有鑒於此特用各種最新式驗目儀器詳加考察必無絲毫之謬誤是以諸君經本公司美國光學專科畢業士驗配之後咸稱道弗衰實非本公司之誇言也

總公司 上海南京路勞合路口

分公司 北京 天津 奉天 濟南 長沙 漢口 重慶 南京 廣東 香港 澳門 哈爾濱

中國精益眼鏡公司謹啓

滬甯路時刻表

◉上行車

上海北站開 上午七點正（快車） 上午七點念分（滬常區間車） 上午八點五十分（特別快車） 上午九點〇五分（慢車） 下午十二點十分（滬安區車） 下午十二點卅五分（快車） 下午二點念分（滬常區間車） 下午四點十分（滬安區間車） 下午六點十分（滬錫區間車） 下午七點卅五分（滬翔車） 下午九點三十分（夜快車）

南翔開 上午七點念八分（快車） 上午七點五十分（滬常區車） 上午九點卅九分（慢車） 下午十二點四二分（滬安區車） 下午一點〇五分（快車） 下午二點五九分（滬常區間車） 下午四點四一分（滬安區間車） 下午六點四二分（滬錫區間車） 下午八點十二分（滬翔車） 下午十點六分（夜快車）

安亭開 上午七點四十九分（快車） 上午八點一九分（滬常區間車） 上午十點十分（慢車） 下午一點〇五分（滬安區間車） 下午一點念九分（快車） 下午三點卅分（滬常區間車） 下午五點〇三分（滬安區間車） 下午七點〇七分（滬錫區間車）

崑山開 上午八點十七分（快車） 上午八點四八分（滬常區間車） 上午十點二分（特別快車） 上午十點五十一分（慢車） 下午二點〇四分（快車） 下午四點〇八分（滬常區間車） 下午七點四四分（滬錫區間車）

蘇州開 上午九點十一分（快車） 上午九點五三分（滬常區間車） 上午十點五四分（特別快車） 下午十二點〇四分（慢車） 下午二點五十七分（快車） 下午五點十四分（滬常區車） 下午八點卅六分（滬錫區車） 上午〇十三分（夜快車）

無錫開 上午六點卅五分（錫甯區車） 上午十點十三分（快車） 上午十一點五分（滬常區車） 上午十一點五十分（特別快車） 下午一點三十分（慢車） 下午三點五十分（快車） 下午六點念八分（滬常區車） 下午九點卅五分（滬錫區車） 上午一點二五（夜快車）

常州開 上午七點五一分（錫甯區間車） 上午十一點十四分（快車） 下午十二點〇七（滬常間車） 下午十二點四七分（特別快車） 下午二點四十八分（慢車） 下午四點五十五分（快車） 下午七點卅二分（滬常區車） 上午二點卅五分（夜快車）

丹陽開 上午八點五十八分（錫甯區車） 下午十二點十六分（快車） 下午一點四十分（特別快車） 下午三點五十八分（慢車） 下午六點正（快車） 下午三點十五分（夜快車）

鎮江開 上午十點〇五分（錫甯區車） 上午十一點十分（快車） 下午二點念三分（特別快車） 下午五點〇九分（慢車） 下午六點五十七分（快車） 上午四點五八分（夜快車）

南京到 下午十二點〇五分（錫甯區車） 下午二點四十九分（快車） 下午三點四十分（特別快車） 下午七點十九分（慢車） 下午八點三十分（快車） 上午六點五十分（夜快車）

◉下行車

南京開 上午六點五十五分（慢車） 上午九點十分（特別快車） 上午九點二十五分（慢車） 下午十二點三十分（快車） 下午四點卅五分（甯錫區車） 下午九點三十分（夜快車）

鎮江開 上午八點四十三分（快車） 上午十點四十六分（特別快車） 上午十一點四十分（慢車） 下午二點三十分（快車） 下午六點五十四分（甯錫區間車） 下午十一點四五分（夜快車）

丹陽開 上午九點二十八分（快車） 上午十一點二十五分（特別快車） 下午十二點四十五分（慢車） 下午三點二十八分（快車） 下午七點五十分（甯錫區車） 上午一點正（夜快車）

常州開 上午五點四十六分（滬常區車） 上午十點三十五分（快車） 上午十二點三十九分（特別快車） 下午一點〇五分（常滬區間車） 下午二點〇八分（慢車） 下午四點四十四分（快車） 下午九點十一分（甯錫區車） 下午二點二十七分（夜快車）

無錫開 上午五點三十分（錫滬區車） 上午七點五十五分（常滬區車） 上午十一點四十五分（快車） 下午一點卅二分（常滬區車） 下午三點四十五分（慢車） 下午五點四十七分（快車） 下午十點十五分（甯錫區車） 上午三點三十六分（夜快車）

蘇州開 上午六點三十分（錫甯區車） 上午九點〇九分（常滬區車） 下午十二點四十五分（慢車） 下午二點念六分（特別快車） 下午三點四十五分（滬常車） 下午五點十分（慢車） 下午六點五十一分（快車） 上午四點十五分（夜快車）

崑山開 上午七點念一分（錫滬區車） 上午十點十三分（常滬區車） 下午一點三十二分（快車） 下午三點〇三分（特別快車） 下午五點十分（常滬區間車） 下午六點二十四分（慢車） 下午七點四十二分（快車）

安亭開 上午七點五一分（錫滬區車） 上午十點四七分（常滬區車） 下午一點念七分（安滬區車） 下午二點〇四分（快車） 下午五點十五分（安滬區車） 下午五點四十四分（常滬區車） 下午七點〇九分（慢車）

南翔開 上午八點十五分（錫滬區車） 上午十一點三分（常滬區車） 下午一點四十九分（安滬區車） 下午二點二十四分（快車） 下午五點三十七分（安滬區車） 下午六點〇九分（常滬區間車） 下午七點四十分（慢車） 下午八點五十分（翔滬車） 下午八點三十一分（快車） 上午六點三十分（夜快車）

上海北站到 上午八點四十分（錫滬區車） 上午十一點卅七分（常滬區車） 下午二點十五分（安滬區車） 下午二點五十分（快車） 下午四點正（特別快車） 下午六點〇三分（安滬區間車） 下午六點四十二分（常滬區車） 下午八點十分（慢車） 下午九點十五分（滬翔車） 下午八點五十五分（快車） 上午六點五十五分（夜快車）

▲附告 上海北站開行之七點鐘快車概不發售上海至南翔及上海至安亭三等客票

▲如欲詢問請向上海北站問詢處接洽電話北三七九九號

滬杭甬路時刻表

◉下行車

上海北站開 上午八點〇五分（特別快） 上午九點十五分（慢車） 下午一點三十分（快車） 下午六點卅分（夜快車）

上海南站開 上午八點十五分（特別快） 上午九點三十分（慢車） 下午一點四十分（快車） 下午六點四十分（夜快車）

松江開 上午九點念分（特別快） 上午十一點正（慢車） 下午二點五十三分（快車） 下午七點四十五分（夜快車）

嘉善開 上午十點〇九分（特別快） 下午十二點〇七分（慢車） 下午三點四十八分（快車） 下午八點卌八分（夜快車）

嘉興開 上午十點四十分（特別快） 下午十二點四十九分（慢車） 下午四點二十三分（快車） 下午九點十分（夜快車）

硤石開 上午十一點十四分（特別快） 下午一點四十分（慢車） 下午五點〇三分（快車） 下午九點四十四分（夜快車）

長安開 [illegible] 下午二點三[illegible] 下午五點四十四分（快車） 下午十點十九分（夜快）

杭州開 下午十二點四五分（特別快） 下午四點正（慢車） 下午六點五十五分（快車） 下午十一點十五分（夜快）

閘口到 下午一點正（特別快車） 下午四點念五分（慢車） 下午七點十分（快車） 下午十一點卅分（夜快）

◉上行車

閘口開 上午十點十五分（特別快） 上午九點〇五分（慢車） 下午一點三十五分（快車） 下午五點四十五分（夜快車）

杭州開 上午七點四十分（特別快） 上午九點四十分（慢車） 下午二點正（快車） 下午六點十分（夜快車）

長安開 上午八點卅二分（特別快） 上午十一點〇五分（慢） 下午三點〇六分（快車） 下午七點〇二分（夜快車）

硤石開 [illegible] 下午七點三十三分（夜快）

嘉興開 上午九點四十四分（特別快） 下午十點五十七分（慢） 下午四點三十二分（快車） 下午八點十五分（夜快車）

嘉善開 上午十點〇八分（特別快） 下午一點三十五分（慢） 下午四點五十九分（快） 下午八點四十一分（夜快）

松江開 上午十一點〇一分（特別快） 下夜二點四十八分（慢） 下午五點五十八分（快） 下午九點卅六分（夜快）

上海南站到 上午十二點正（特別快） 下午四點十二分（慢車） 下午七點〇七分（快車） 下午十點卅五分（夜快）

上海北站到 下午十二點十分（特別快） 下午四點二十分（慢車） 下午七點四十五分（快車） 下午十點四十五分（夜快）

凡上有▲附號者與滬甯車聯

教育

蘇大實小聯會開會
▲議決中小聯會各提案

江蘇大學區各實驗小學校長因本屆大學召集中小學開聯席會議、於二十五日在南中實小開會討論、預備應提出各案、到實小校長鎮中謝守先、淮中徐蕊、上中盛問西、太中盛振聲、錫中曹漱逸、揚中張幼虹、南中田陸儀、徐女中陳畹、蘇中施仁夫、蘇女中李邦穌、蘇中鄉師金潤青、蘇大鄭曉滄、南中馬客談、丁叔明、徐中宋楠青等十餘人、公推馬客談主席、丁叔明紀錄、上午各校報告提案分爲四類、一、經費、二、小學目標與課程、三、中小學溝通問題、四、實小職能、並推舉、一、錫中、蘇女中、常女中、蘇鄉小、二、南中、蘇大、蘇中、三、淮中、上中、鎮中、四、太中、徐女中、揚中各校分別審查各類議案、下午馬客談出席稽核員會、由施仁夫主席、各組報告審查結果、

（甲）關於經費者、計十四案、合併爲六案、一、關於開源者、本會應力爭捲烟統稅收歸教育專款案、二、關於修訂預算標準者、急須增加實驗小學校預算案、三、關於臨時費者、請在十七年度預算內規定實小臨時費案、四、關於增級者、急須增設實驗小學學級案、五、關於按時發款者、請求行政機關對於省校經費按時發現案、六、關於提高鄉師實小待遇者、鄉師實小之經常費與教員待遇應與普通實小一律案、議決、通過、

（乙）關於小學目標與課程者、合併爲兩案、一、初等教育目標、根據三民主義之精神完成兒童本位之教育、其具體目標、分列於下、一、輔助兒童身體之發育、並增進其抵抗疾病之能力、二、啓發兒童對於自然和人事簡單事物之知識、三、利用語言文字及其他藝術、以培養兒童領受及發表情意的能力、四、誘起兒童對於世界上具體事物之興趣、五、養成兒童求知思維以及勤儉耐勞謙虛服從誠實互助和愛勇敢公平等習慣、六、培植適於兒童時期之理想、七、鼓舞兒童樂爲黨國服務之精神、八、注意三民主義雛形的實踐、九、指導兒童自我之認識以爲擇業及升學之準備、十、訓練兒童需要之手技、二、課程、請中小學課程委員會從速議訂小學課程綱要案、決議通過、

（丙）關於中小學溝通者、合併爲五案、一、組織中小學溝通問題研究會案、二、中小學訓育應如何溝通案、三、實驗小學畢業生升入中學初中部應請規定免試辦法案、四、中學校應添設春始學級案、五、外國語不列入小學必修科及中學入學試驗科目案、議決通過、

（丁）關於實小職能者、合併爲三案、一、請行政院收集小學教育急待解決之問題、由各校分担實驗、在短少時期、將實驗結果公布全省、藉明實小職能、並增進教育效率案、二、請行政院明令規定大學區實小職能爲試驗師範實習、而尤以試驗爲重要案、三、請行政院明定實小指導地方小學具體辦法案、議決通過、凡通過各案、用聯會名義提出中小學聯席會議、並由各校長分別認定屆時說明理由之各議案、繼臨時提議請行政院將成績展覽會展緩十日舉行案、議決通過、（時間三日爲限成績請發還）至六時散會、

蘇大中學校長會議
續議中小聯會各提案（三）

江蘇大學各中學校長、於二十五日上午在南京中學繼續開會、到日昨出席之各中學校長、及本日續到上海中學校長鄭通和等十餘人、由南中校長沈茀齋主席、祕書李廷璧登記、繼續討論應提出聯席會議各案如下、一、行政院所定師範生膳費五元、現已不敷、請一律增至六元、但生活程度較高各地、得酌量增加案、一、職業學校高年級生修學旅行、應與師範生同等待遇、由各縣教育局撥款補助案、一、農業學校應寬籌經費、充實設備、注重實習實驗及推廣事業案、一、寬籌農業職業學校畢業生出路案、一、請行政院於十七年度各校原定預算外、另籌的款、實行獎學條例案、一、各中學日後添招雙級新生、應改爲春秋兩季始業案、（此案昨已討論、今日復議、仍主提交大會）一、爲提高師範生程度、並免除中師合併困難起見、中學單設於中學高中、普通科、畢業後另辦二師之師範院案、（如本案不能辦到、則改提、一、中學與師範分開於本省原有鄉區聯中分設師範學校、師範與實小一切行政統一案）、一、鄉村師範應延長一年爲四年畢業案、一、鄉村師範科得由中學及農業學校附設案、一、於本省集中各師範學校內均設立幼稚師範班案、一、請行政院將淮陰徐州兩地原定鄉村師範計畫、於十七年復實現案、一、男校所在地之有女校者、男校以不招收女生爲原則、惟在女子教育缺乏之各地女生多時、應分設女子部、女生較少時、得與男生同學案、一、請行政院於江北區域添設女子中學數所案、繼討論日昨議決中等學校十七年度預算標十一案、再經通過、卽照提上聯席會議、並推員屆時口頭說明理由、議至此、休息午膳、午後一時半、繼續開會、主席報告日前本會議決認本屆中小學聯會爲行政性質、請行政院注意三點、現行政院答復、本屆會議、以期集思廣益、在可能範圍內、充分採納云云、經衆討論、一致主張二十六日中小學會議時、請定爲行政性質、如非行政性質、則省校聯會所提各案、本身已議有辦法、請行政院酌量採納、各校長列席旁聽、不再參加意見、繼討論課程教材問題、議決、根據第三次會議決案、各校推代表至蘇州開課程討論委員會、俟討論有結果、再陳請行政院採納、並請蘇州中學召集各校於五月十日在蘇州開會、至本屆中小學聯會關於課程全部問題暫緩討論、僅提議一、請行政院規定課程標準時、應使小學中學間切實銜接、高中畢業生須能直接應試大學案、一、中學各科教材、應採用教科書爲原則案、一、各校將各科現用教科書情形、詳細函告蘇州所召集之課程討論會、以便彙集訂定適宜之教科書、備各校採用案、一、請行政院組織教本委員會、從事調查研究工作案、一、各校高中畢業生成績優良者、直接保送大學本科一年級案、議至此、已下午四時、遂結束、並推員整理各案、除關於師範生待遇問題各案、已附入一二三次會議應重行提出之第八項不再另提外、餘用聯會名義提出中小學會議、遂散會、

茲將中學校長會議中等學校十七年度預算標準十一條、錄下、第一條、中等學校聯合會鑒於一年來實施情形、下年度預算標準、有應行增損之處、經第四次會議議決各項標準條舉如下、第二條、本標準分下列三項、甲、薪工、凡校長及職員薪水夫役工食屬之、乙、修金、凡教員屬之、丙、辦公費、凡文具郵電購置消耗雜支等費屬之、第三條、薪工、各校薪工、依據下列五種標準規定之、中等學校薪工標準（從略）、第四條、修金、各校修金數目、以班爲單位、規定之、甲、初中、授課鐘點、根據大學院新頒中學條例、初中畢業須集滿一百八十學分、故每班修金以每星期三十八小時、每小時一元三角五分計、全年共計二千四百六十二元四角、（附註）初中待遇較薄、故每小時修金酌加一角、高中不加、乙、高中、單班者、每班修金以每週四十五小時、每小時一元七角五分計、全年共計三千七百八十元、丙、高中、雙班者、每班修金以每週四十小時、每小時一元七角五分計、全年共計三千三百六十元、（附註）修金標準、各校得斟酌情形自由支配、第五條、各校辦公費、規定如下、（年計）甲、初中辦公費、每班一千二百元、乙、高中辦公費、每班一千五百元、（附駐）各校鑒於舊預算標準辦公費一項不敷應用、且來年度圖書費及實驗材料費、均不收、故辦公費須請酌加、且不論班次多寡、一律按照標準核算、以昭劃一、辦公費各項支配百分比、仍按照舊預算標準、第六條、預備費、各校應在總預算外、加總預算數百分之五、以備特別費用、第七條、鄉村師範科預算、完全依照戊種標準、惟主任薪金定爲八十元、其所餘戊種校長薪金項下之四十元、作辦理鄉村醫院之用、第八條、鄉村師範實驗小學校經費、每班每年九百元、（比照上年標準加一百元）、第九條、職業學校或不收學費、或雖收亦甚微、故初級每級辦公費、每班年須一千四百元、高級每班年須一千八百元、第十條、各校依照新訂標準編製預算、第十一條、請斟酌各校校舍及設備狀況、在經常費外、發給臨時費、並於十七年度開始時發給、

初等教育
贛教廳計畫進行

贛教廳長陳禮江以初等教育、關係極爲重要、現已計劃各項、積極進行、并限於三年內完全實現此項計劃、一、成立省縣厲行義務教育委員會、省義教會成立行將兩月、刻正督促各縣趕速成立、二、舉行義務小學教師之登記及檢定、三、開辦義務師資訓練所、四、規定實施義務教育程序並厲行之、（第一期）民國十七年八月至十八年七月、省城通商口岸各縣城及繁盛市鎭、辦理完竣、（第二期）十八年八月至十九年七月、三百戶以上之鄉鎭、辦理完竣、（第三期）十九年八月至二十年七月）二百戶以上之鄉村、辦理完竣、（第四期）二十年八月至二十一年七月、百戶以上之鄉村、辦理完竣、（第五期）二十一年八月至二十二年七月、不滿百戶之鄉村、辦理完竣、（五）進行關於實施每期義務教育準備之事項、（六）分期取締私塾、（七）改進及擴充農村小學、（八）提倡幼稚園教育、（九）組織小學課程編製委員會、（十）每年舉行義務教育運動週、（十一）每年召集全省小學校校長會議、

五月紀念
蘇省學聯令知

江蘇全省學生聯合會、以五四運動紀念轉瞬將屆、昨特通令各縣學聯、於是日舉行紀念、并擬發表宣傳大綱、以廣宣傳、

國語科成績會
杭市府將開

杭州市政府爲促進教育効率起見、特聯合市立各校、將於六月下旬舉行國語科成績展覽會、

辦教育須心手並用
市教聯赴京參觀團消息（一）

上海特別市教聯會教育參觀團二十四日上午八時分乘馬車十三輛、由南京市教育局鄭渭川君引導往曉莊燕子磯等處參觀、路多崎嶇、殊苦顚簸、十時半抵曉莊試驗鄉村師範、觀曉莊中心幼稚院及中心小學校、該校特開歡迎大會、首由楊效春報告概況、略謂師範於去年三月十五日開辦、迄今才踰一週、已辦中心小學八所、幼稚院四所、及聯村救火會鄉村醫院民衆學校等有益社會之事業、蓋以師範與小學之關係言、小學爲主體、師範爲客體、以社會與學校之關係言、學校爲中心、社會爲外延云、繼由校長陶知行致詞、意謂辦理教育須心手並用、勿蹈空虛、小學教師須以整個的心、獻給兒童、才得謂之良教師云、陶先生身穿制服、足登芒鞋、以身作則、似不多覯、團員由劉國楨錢選青致答謝、一時許至燕子磯、參觀燕子磯小學、復遊燕子磯及沿山十二洞等名勝、四時半返、預計二十五日上午參觀城內南京女中實小、昇平橋小學、下午參觀南中實小、東區實小、大行宮小學、並於晚間開事務部職員及研究部組長聯席會議云、

閘北私校向教局請願經過
二次執監會決五案

閘北私立學校聯合會日昨上午十時、由馮一先、黃慕修、華豪吾、金熙章等執監委十八人、赴市教育局請願改進閘北教育、由王祖廉科長接見、略談、馮等堅請晤局長、當由韋局長出席、卽面遞呈文、略陳述閘北教育現狀、次詢局長對於振興閘北教育計劃、局長謂並無若何計劃可言、但取實事求是主意、代表等謂上海全區市校僅三十八所、而私校有一千餘之多、關係甚重、似未可漠視、私校經費困難、應請補助、局長答現在經費甚困難、實無相當辦法、如有良法、亦可協商進行、次詢私校立案、迄今九月、僅發表二十八校、有無原因、局長答此乃辦理遲緩、教局甚以爲歉、現在對於前任案卷、尙在整理、將來卽當積極進行、至教費獨立一事、固本局所深望、不過市政府對教育經費、尙無確定辦法云、又訊、閘北私立學校聯合會、日昨舉行第二次執監委員會、到滬北上海商業三民立達等校、議決案件如下、一、私立學校聯合會發表宣言、二、作第二次之請願、三、定每星期三爲執監常會時期、四、組織參觀團由三民公學黃君主持、每星期二五上午八時集合本會出發參觀、五、函請教育局時至私校視察指導

職指顧問
前晚會議

中華職業教育社上海職業指導所、前晚舉行職業指導顧問會議、歡迎市教育局局長及各顧問、由劉湛恩博士主席、楊衛玉君致歡迎詞、潘仰堯君報告上海職業指導最近狀況、茲將市教育局長韋棒丹博士及各顧問演詞、擇要記錄如下、

韋棒丹講詞 目前中國社會現象、一爲求事者無事可謀、二爲所用者非其所學、三爲用人者無適當人才、故吾大學院主張辦人才登記、現正規畫、與職業指導所旨趣相同、吾以爲目前最要者、一爲職業心理測驗、以科學方法行之、二與社會職業界切實聯絡、就社會職業設法改良及創造、三爲改革學校課程、以適中國目前職業界之需用、

沈君怡講詞 略謂無論作何事業、須使作者發生興趣、輒見機關中辦事人員、缺乏之精神、卽由所用非其所學、所作非其所喜致之、客有自開封來者、盛稱馮總司令部下服務人員、辦事勤懇、精神飽滿、並不以薪水微薄爲苦、此由所作爲其所喜、職業指導、在德極發達、希望中國青年就業前、須經過詳細之考查、經過談話測驗等手續、俾各人所學所用、各適於其個性云云、

王祖廉講詞 職業指導目前最重要者、爲職業心理測驗、應根據各業所需之條件、施行各種測驗、以青年性之所近、加以指導、最有興味、目前大學中學之學生、應於未畢業前、先有一種專業之準備、在精不在多、各有一長爲社會用足矣、至小學生之升學指導、亦爲重要、正在計畫、

徐佩璜講詞 一、社會現象、一爲欲謀職業而不可得、一爲有職業而不相宜、救濟方法、社會方面、應以人才爲重、打破情面請託、二、學校方面、應改良課程、以適社會應用、三、政府與實業界、應開拓新事業、容納人才、

鍾道纘講詞 職業指導之趨勢、有三個時期、一、爲論文式時期、不以科學方法、所有工作、全不切實、二、用測驗方法、就各業之需要、提出注意條件、加以試驗、三、應用職業分析、從多方面用功夫、研究最切實、美國已十分注重職業分析、歐洲尙注重職業心理測驗、中國又兼用之、本所之職業分析小册子、甚有價值、至小學升學指導、應多演講中學之課程及中學生之生活、

歐元懷講詞 職業指導、一方要求社會合作、一方要求學校合作、現今學校課程、太偏重升學方面、而學生以不易待到服務機會、專以升學爲事、卒致無所專成、求業不得、升學亦不成功、故今日非將中小學之課程、根本改造不可、至社會上向來不喜用學生之觀念、一方學校當然應注意職業訓練、一方社會亦當以知識技能爲先、黃線請託、最當打破、否則無用人才、多登要津、專門人才、轉處閒散、人才安不灰心、

黃惠平講詞 聽潘君報告及人才統計表、覺目前專門人才缺乏、普通人才太多、而介紹成就尤占少數、吾人可得一大教訓、卽職業教育在今日實爲最急最要、職教發達、職業指導收效自易、而職業界之聯絡、亦當務之急、希望職業界與指導所、一致進行、

殷謂聲講詞 希望提倡專業專職、一方使無業者有業、一方使有業者專職、要使有職業減少兼職、不應多占位置、使無業者永抱向隅云、

民衆衛生
縣教局注意

先期實行衛生運動

上海縣教育局本有民衆衛生大會之計劃、適昨日上午蘇大巡迴講演團主任趙光濤等五人到局商合工作計劃、該局卽請該團協助、定期實行衛生運動、乃開聯席會議、列席者、除該團全體外、方局長潘贊麟等、議決各項如下、一、地點三林及閔行、二、日期自四月二十七日起一星期爲度、三、方法、（一）宣講、（二）表演、（三）展覽、（四）捕蠅、（五）大掃除、（四）用品、（略）（五）組織、縣教育局、蘇大巡迴團、當地各學校、各機關、各團體、議畢散會、卽分頭預備用品、今日該局卽會同蘇大巡迴團下鄉接洽籌備云、

交大辯論會

本埠交通光華復旦暨南四大學國語辯論會、不久卽將舉行比賽、第一交大特於星期一（廿二）在該校文治堂舉行預賽、結果評判員評定丁文浩余士璜王洪志三君爲該校代表云、

江浙公學之籌備

上海法科大學本屆畢業生黃達平等十餘人、有志教育事業、特於下學期籌備鉅款、在該校附近創辦江浙公學、先設三三制初中部三級、並完全小學六級、漸擬增設高中部一切組織大綱及章程等、大致就緒、已於日前開第一次籌備會議、議決委請法國政治碩士樓桐蝶氏任校長職、並聘定孫陳黃徐諸學士担任教員云、

約翰復活之反響

本埠梵王渡約翰大學、近有今夏復活之積極籌備、而光華大學第一交通大學及復旦大學等學生會、以約翰麻醉青年老巢穴、不能任其復活、再行遺害我國青年、特登報發起上海各學校反對約翰復活大同盟、準於本月二十九日在小西門尙文路學生聯合會開代表大會云、

體育特訊

開幕在卽之蘇中運動會

江蘇大學區中等學校聯合運動會、自三月二十日起、籌備經月、刻下已大體就序、在本月二十一日以前之種種詳情、已迭誌本報、玆將最近情形、分述於後、

▲參加校數 該會原定於本月二十一日截止報名、旋因遠道學校、要求展期、遂改於二十四日截止、總計報名參加者、男校凡二十五、女校七、共三十二校、

▲運動員人數 檢查正式報名註册單、參與田徑賽選手比賽、男女各校凡四百五十餘人、其團體表演者、尙不在內、誠革新後首都唯一大規模之聯合運動會也、

▲張貼通告遍發門票 此次運動會其主旨原在藉提倡學校體育爲方法、而以喚醒民衆爲目的、故該會對於市民宣傳、不遺餘力、昨日已飭工於城廂內外、遍貼通告、俾衆週知、並又印就門票一萬二千張、函發各機關、及商會、農會、工會、婦女協會等、請其蒞臨指教、至於民衆索取門票者、可分向商、工、農、婦女協會等處領取、

▲恭請高級機關派員訓詞 該會日昨又專函恭請國民政府、總司令部、軍事委員會、蘇省政府、大學院、中央黨部、江蘇省黨部、設建委員會、蘇大教育行政院等高級機關、派員訓詞、函內有「……俾青年學子、有所遵循、社會民衆、領悟體育眞義、無任榮幸……」之語、

▲函請中校聯會實小聯會臨場指教 蘇大中等學校聯合會、及全省實驗小學聯會、近日正在首都開會、各中小校校長、大都在甯、昨日該會已專函分請兩會會員、於開會日、臨場參觀指教矣、

▲國技館表演 此次運動會、除有田徑賽選手運動、及女校籃球排球錦標賽外、尙有團體表演、各校參加者共八節、玆又有首都國技館、精於國技者十餘人、加入表演、聞出席表演者、均爲軍隊中之旅長團長等、屆時當有可觀也、

▲請派軍警維持秩序 預料參次開會、此觀者必定衆多、秩序之維持、除請有金陵中學、南京中學、無錫中學、蘇州中山體專等校童子軍外、復請首都衛戍司令部及南京特別市公安局、派得力軍警到會照料、

▲編纂忙碌 截止報名後、參加田徑賽者、有三百餘人、分組編纂、極爲繁瑣、卽如百米一項、共有五十人之多、故連日編纂股、頗爲忙碌、

▲已到學校 截止二十五日止、開淮陰中學、淮陰農校、南通中學、復旦實驗中學等、已經到京、預料今明兩日、當源源而來也、

▲獎品種類 運動會獎品、除由該會贈備多種外、玆復有江蘇大學贈大銀盃一只、蘇大校長張乃燕贈銀盾一面、蘇大行政院贈大銀盾一面、蘇大行政院同人贈銀盾一面、中華全國體育協進會銀杯兩只、上海中報館、時事新報館各贈大銀盾一面、南京女中校長余蕙傳贈小牌五面、

青光匹剌勃決戰定霸權
今晚八時

兩雄相遇之青光匹剌勃籃球隊、已在中華籃球房比賽兩次、互勝互敗、高下未分、論球藝各有優點、青光人才、玲瓏矯捷、連絡搭擋、而其攻取方略、變化百出、傳遞之迅速、躲避之巧妙、滬上鮮有出其右者、匹隊身軀魁梧、膂力過人、其陣勢以五人連防、勢如鐵關、令人有無可奈何之概、已往戰績、係均洞悉、今日爲第三次最後決賽、定有一番劇烈血戰、以定霸權之誰屬也、

乙組棒球聯會排定比賽日期

上海乙組棒球聯合會、於二十四日（卽星期二）假四川路青年會開會、到有中華隊、美國公學、猶太隊、同文書院、滬江大學共五隊、均遣派代表列席會議、議定採用輪流比賽制、當經抽籤排定第一週比賽日期地點、秩序列後、第二週比賽秩序、俟第一週賽畢重行定奪云、

比賽秩序表

隊名	日期	地點
美公與猶太	五月三日	美公
滬江與中華	五月五日	滬江
美公與同文	五月九日	美公
滬江與猶太	五月十二日	滬江
中華與同文	五月十三日	棒球場
美公與滬江	五月十五日	美公
美公與中華	五月十七日	美公
猶太與同文	五月十八日	棒球場
猶太與中華	五月念二日	棒球場
同文與滬江	五月念二日	同文

一交大注重體育

第一交大蔡校長自接任以來、對該校發展計畫努力進行、而對於普及運動、尤加注意、擬將校旁空地若干畝、闢一大規模運動場、俾多數同學、暇時得以從事練訓、並聞該校決於本星期六開級際錦標運動會、至於全校運動、大約在下星期六舉行云、

立達排球隊勝暨南附中

昨日立達學園排球隊、至眞茹暨南附中補賽江南中等學校排球聯合會第二次比賽、裁判爲司徒棟、第一局立達以二十一比十三獲勝、第二局裁判方輔桓、立達又以二十二比二十獲勝、結果二對零、立達勝、

松江女中運動選手昨晨赴京

省立松江女子中學運動選手十三人、於前日（二十五）由該校教務主任周君尙、體育教員陳菊蘅率領來滬、下塲市立盧濱學校、昨晨搭早快車赴京、參加省運動會、

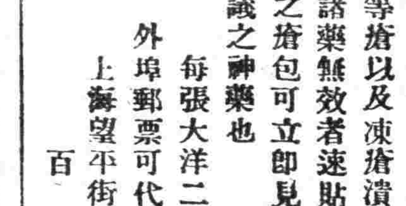

百樂藥膏專治爛腳爛腿各種濕毒濃水等瘡以及凍瘡潰爛積年累月濃水常流諸藥無效者速貼此膏雖十年八年不愈之瘡包可立卽見效尅日收功誠不可思議之神藥也

每張大洋二角不靈還洋
外埠郵票可代洋寄費加一成
上海望平街晶報館戴君代售

百樂藥房啓

商學各界 宿舍
北四川路崇業里上海青年寄宿舍房間清潔膳食衛生交通便利寓居辦公至爲相宜

立業捷法 精教製皂
此皂爲日用必需品銷路最廣頗易經營最穩類出件毋須裝璜故資本甚輕獲利因肥本會精教各種肥皂及皂漿皂粉皂片之製法函授而授均保學成並代籌劃大小資本利息及開業法索章附郵寄上海老靶子路天福里中華學藝會

本埠新聞

海軍實行出發北伐
永績應瑞兩艦昨已出發
海籌艦亦定日內即開駛

海軍出師北伐一節、早誌本報、昨日記者探得海軍永績應瑞兩艦・業於昨日下午出發・由第二艦隊司令陳紹寬氏率領・海籌艦亦定日內出發・楊樹莊總司令日內到滬・將親由海道參加北伐・

航界特訊

贛軍征輪加入北伐
江華輪開往　即運赴浦口

□贛軍開前方　金漢鼎之贛軍・刻已奉前線朱總指揮之命調往津浦前方作戰・該軍已集中九江・向滬征船裝運至浦口・加入左翼作戰・昨日招商局已派江華輪往載矣・

□七俄人離申　在厦門所宣傳共產之七俄人、自首都特刑庭宣判無罪開釋後、已來上海、因被遣出境・准定本月杪在滬搭乘那威輪逕赴海參崴・

天津自廿三日起大恐慌

□天津已恐慌　昨有自天津來滬之旅客言、在魯戰敗之傷兵潰兵已有大批運退到天津・滋鬧甚激・在二十三日天津即已現恐慌之色・至昨日午後一時本埠天津幫得津電言、天津市面緊張・金融恐慌・商務已現不流通之現象・乘船南下避走者・紛紛不絕・

□新英艦往宜　英國新造之長江砲艦架尼脫號、現因上江桃花水盛漲、川東航路全通、該艦當即載兵四十名於午後急赴往宜昌萬縣矣、

□美艦赴烟台　美國第三十四號驅逐艦、昨已奉命續赴烟台、爲保護魯省僑民、

日僑亦反對出兵
綠俱樂部代表致電民政黨

自日本田中內閣實行二次出兵山東後、此間中外人士、均多不滿、尤以一般素傾向於中國國民革命之日僑、更爲憤激、昨日有中日人士合組之綠俱樂部由廣井柳吉及大槻茂二氏以俱樂部代表名義致電日本民政黨首領浜口雄幸氏・反對日本出兵山東・大致謂田中內閣之悍然出兵山東・實爲侵略中國之政策・希圖阻礙中國國民革命之成功・中日兩國・均蒙不利・應一致堅決反對・

贈送前敵藥品

▲准予免稅　江海關監督公署致梅税務司函云、四月二十一日奉淞滬警備司令部令准上海華僑聯合會常務委員謝碧田函稱、據華僑胡文虎胡文豹贈送前方將士藥品十二箱、並將該藥品之提單一紙、又虎標永安堂裝箱包頭詳細數目單一紙、就近交由上海虬江路馨德里兵站第一獨立派出所姚所長鍾鼎運甯、以便轉解前方、並請向海關交涉准予免費等情准此、合亟令仰該監督即將該項提單驗明簽字、免予征税等因、除飭繕塡護免照給運外、相應函請貴稅務司驗免放行爲荷、李景曦謹啓、

特區勸募庫券

上海商界勸募二五庫券協會特區辦事處、昨由督察委員張賢芳邱嘉樑偕隊在北福建路浙江路江西路愛多亞路等處分別進行勸募、如江西路之華茶公司獨購五百元、鴻章號一百五十元、金隆街之新大陸一百元、其他商店亦均踴躍應購、成績甚佳、惟北福建路三百五十六號點春堂紙店以租界若護符、向張賢芳君聲色俱厲、且欲報捕拘拿、卒爲巡捕拒絕不理、特區主任胡鳳翔君據報後、已請由協會轉報國民政府財政部勸募委員會設法嚴厲對付、

市政要訊

▲函請改定中山路綫　上海兵工廠函、市政府請改定中山路線案、經第六十六次市政會議議決發交工務局審查酌奪、

▲中山路兵工之分配　工務局因中山路工程業經商定北段工作由十三軍担任、南段工作由三十二軍担任、對於築路之兵應稍給津貼以示鼓勵、業經市政會議議決兵士每人每日給小洋一角論計算、官長每月四元、已由市政府令工務局遵照、

▲布告民衆提倡國貨　國民政府令市政府提倡購用國貨以厚民生而固國本、市政府已遵令布告民衆、並通令各局照辦、

各界熱心慰勞北伐將士
昨日開籌備會　參加團體三百餘

上海各界慰勞北伐將士大會臨時籌備處・昨日下午二時在上海總商會召集籌備大會・茲將開會詳情・分紀如下・

▲到會之代表　到者國民政府軍事委員會政治訓練部陳無那馮有眞陳稚宜、上海特別市黨部王延松周致遠、縣黨部俞鴻飛、三十二軍政訓處程太阿、海軍總司令部李保邴、兵工廠政訓部陳白、吳淞要塞司令部龔志謙市政府金國珍王紹齋財政局吳士棻、農工商局唐乃欣、公安局余素樵、縣政府王學縣、公安局陳雲、江南造船所交涉公署地方法院外交部僑務局江蘇全省禁烟總局煤類特税局電話局兩路管理局兩路特別黨部各區黨部各區分部黨訓同學會工統會工人總會各業職工會學生聯合會商民協會各業商民協會總商會縣商會閘北商會商界總聯合會各馬路分會市農民協會女青年會中國婦女協會滬北婦女節制會女子參政會安徽旅滬全皖公會山東會館甯波同鄉會福建同鄉會電影公會等三百餘團體、代表一千餘人、

▲臨時之職員　主席陳白、紀錄馮有眞張曲江、司儀余樸、

▲開會之秩序　一、開會、二、舉推主席、三、全體肅立、四、向國旗黨旗總理遺像行三鞠躬、五、主席恭讀總理遺囑、六、主席報告開會宗旨、七、軍事委員會政治訓練部代表陳無那報告籌備經過、八、討論、甲、通過組織系統、乙、通過組織條認、丙、辦公時間、公決交執行委員會決定、丁、經費問題、公決由執行委員討論籌集方法、九、推舉職員、計（執行委員）市黨部縣黨部工人總會工統會縣總工會學聯會農民協會商民協會總商會縣商會閘北商會商總聯會國府軍委會政訓部海軍總司令部政訓處警備司令部政訓處兵工廠政訓處市政府縣政府中國婦女協會女青年會新聞記者聯合會（候補執行委員）房客聯會女子參政會婦女節制會兩路特別黨部律師公會南市商總聯會上海黨訓同學會（監察委員）錢大鈞邱志豪虞洽卿馮少山周致遠張定璠王曉籟王延松林康侯王一亭隴體要金國珍舒蕙楨彭學沛湯德民、十、通過通電、甲、慰勞北伐將士告上海民衆書、乙、慰勞前敵將士電、丙、慰勞傷兵電、丁、請後方各地民衆一致發起慰勞會電、戊、反日出兵山東電、十一、散會、

▲組織之系統　上海各界慰勞北伐將士大會監察委員會執行委員會常務委員會下設募捐委員會採辦委員會慰勞隊總務部宣傳部交際部、又總務部下設文書會計庶務保管調查統計五科、宣傳部下設編纂藝術佈置游藝演講五科、交際部下設交通招待交際三科、

該會議決拍發慰勞前敵將士電慰勞前敵傷兵電反日出兵山東電告上海民衆請後方各地發起慰勞會電共五、起茲照錄如下、

▲慰勞前敵將士電　兗州探投蔣總司令、蘭封探投馮總司令、娘子關探投閻總司令、轉前敵各軍全體武裝同志均鑒、奉系餘逆、強頑負嵎、禍國殃民、肆無忌憚、誓師討伐本我國民革命軍人之天職、亦全國民衆朝夕期待之福音、遄者捷訊傳來、萬衆歡慰、東魯既平、幽燕可致、軍閥之末路已臨、革命之成功有日、咸相走告、待慶承平、斯固不僅吾全國民衆、歡欣鼓舞、亦即世界被壓迫民族之曙光也、瞻望勛勞苟非吾忠勇勤愼之總司令指揮有方、嫉惡如仇之全體武裝同志、努力奮鬥、曷克臻此、北望殊勳、共致欽敬、此間民衆、爲謀慰藉吾誓志遄征之全體武裝同志計、於本日成立上海各界慰勞北伐將士大會、積極進行、日間即組織慰勞隊、馳赴前方慰勞、聊表敬意、並爲後援、謹先電陳、仍望努力、企盼凱音、用光黨國、上海各界慰勞北伐將士大會叩。

▲慰勞前敵傷兵電　南京軍委會政訓部轉徐州軍事委員會政治訓練部前敵辦事處、卽轉前敵受傷諸將士勛鑒、吾國民衆苦軍閥之殘虐蹂躪久矣、吾黨本先總理遺訓、爲求解除全國同胞之痛苦、拯斯民於水火之中、不惜團結武裝同志大聲疾呼、與萬惡之軍閥相肉搏、自前歲誓師以來、歷時一載有餘、轉戰數千里、義師所至、無不披靡、其間我武裝同志之飲彈沙場、斷脛折骨、冒萬死而不辭者、何可以數計、卒能於數月之間、底定大江南北、方謂會師北指、直搗幽燕、掃除殘餘軍閥、完成革命全功、何期共黨鴟張、阻礙前進、致北虜殘喘、得以苟延、人民益陷於水深火熱、茲幸斬除荊棘、赤燄潛消、大張撻伐之師、齊下總攻之令、我武裝同志本總理大無畏之精神、奮勇爭先、氣吞敵虜、身處槍林彈雨之中、咸抱馬革尸還之志、忠誠所激、堅甲爲摧、旬日之間、迭克名城、勢如破竹、黃龍直搗、指顧可期、諸君百戰餘生、盡瘁黨國、雖身膺創痛、已著殊榮、後方同志、遠念功勛、特組織慰勞北伐將士大會、不日當遣派代表、組織慰勞隊、親詣前方、敬致勞問聊表後方同志、一致擁護微忱、謹先電慰無任神馳、上海各界慰勞北伐將士大會叩、

▲告上海民衆書　親愛的上海同胞們、我們現在有一件很重大很緊要的事、要奉告大家了、是一件什麼事呢、就是要舉行上海各界慰勞北伐將士大會、「革命軍是人民的軍隊」「革命軍的勝利就是人民的勝利」、這兩句話、大家都是耳聞得很熟的、我們的軍隊、現在是在前方捐軀流血拼命作戰了我們的軍隊、是連戰皆捷、迭克名城、下濟甯、克泰安、取濟南、馬上要會師幽燕、直搗黃龍了、簡單的說、就是北伐快要完成了、我們既已承認革命軍是人民的軍隊、既已承認革命軍的勝利、就是人民的勝利、那麼、我們聽到我們自己軍隊、這樣的努力、我們自己戰況、這樣的順利、我們能不手舞足蹈、歡慰無量嗎、但是這種無量的歡娛和安慰、到底是誰給予我們呢、豈不是勇敢善戰的武裝同志們、拿血肉換來轉給我們的麼、我們想到這一點、能不本着良心、趕快起來、設法子慰勞他們一番麼、況且這次戰爭的意義非常的重大、這次戰爭、是人民與一切壓迫自己的惡勢力決戰、是最後一切的決戰、這次戰爭、不獨關係國家的興衰、並且關係民族的存亡、換句話說、這次如果戰勝了、一方面可以結束十餘年來軍閥私鬥、民不聊生的殘局、一方面可以統一中國、實現三民主義、達到自由平等的目的、事實告訴我們、軍隊是不能離開民衆的、必有民衆的援助、軍隊方能成功、大家如果想到這一點、可以知道前方將士的責任、在殺敵在戰勝、後方民衆的責任、在鼓勵將士殺敵、鼓勵將士戰勝、因此國民政府軍事委員會政治訓練處、乃有甯滬各界慰勞北伐將士大會的發起、乃有派員來滬、而有上海各界慰勞北伐將士大會的發起、我們上海各界、事前未能自動的發起、已經覺得很慚愧、何况是國民政府派員來此提倡呢、我們希望本市各界一致奮起、把這件最重大而緊要的事、趕緊辦好、以勵將士的心、而盡自己的責、固然前方將士是受三民主義的感化、是抱絕對犧牲的精神、決不願意有絲毫破費我們的處所、但是我們處在後方安居樂業的民衆、試一念及前敵將士露宿風餐之勞苦與槍林彈雨之危險、能不惻然心動、黯然神傷麼、可不共起作大舉的慰勞、以表悃忱麼、因爲前方將士受了慰勞、一定歡喜的說、「我軍後方有了民衆援助了」、他們的志氣、一定再發揚蹈厲起來、同時敵方一定愁悶的說、「黨軍後方有了民衆援助了」、他們的志氣、一定頹衰下去、那麼、我們的勝負、不戰自決了、我同胞知道這個意思麼、那麼、請你趕快起來參加、同襄這個盛舉。

▲致後方各地民衆電　上海各報社轉全國民衆公鑒、自我國民革命軍繼續誓師北伐以來、前敵節節勝利、無堅不摧、勢如破竹、義旗所指、賊勢盡頹、匝月之間、魯南完全底定、幽燕指日可下、打倒殘餘軍閥、易如反掌、完成國民革命、翹足可待、行見三民主義實現在即、中華民族咸慶來蘇、此皆我前敵將士擲頭顱減頸血奮鬥肉搏之功、我後方民衆、安可不有大規模之慰勞、以勵前敵作戰士氣、以示各方共同努力、我民衆須知我前敵將士之努力、其目的係爲解除全民之痛苦、我後方民衆既不能共赴前線、以與奉魯軍閥搏戰、則對爲全民而奮鬥之前敵將士、予以相當之慰勉、以策其成功、其責實無旁貸、現甯滬各界、將發起組織慰勞北伐將士大會、滬上大會、已於今日成立、尙希全國民衆一致奮起、繼續組織、庶幾羣力合舉、宏効可收、將士歡騰、殘敵胆喪、謹此電達、伏維亮鑒、上海各界慰勞北伐將士大會叩、

▲反日出兵山東電　中央黨部國民政府各級黨部各機關各團體各報館轉全國同胞暨全體武裝同志公鑒、自吾國民革命軍倡義北伐、師行所至、無不披靡、底定全魯、收復燕遼、掃除殘餘軍閥、完成中國統一、指顧間事耳、迺日帝國主義者、包藏禍心、甘冒不韙、以軍閥內鬨之詭計勾結、以張逆作霖之藉詞保護僑民、重施出兵故技、強欲爲其侵略工具、延殘喘之局、而逞乘機掠奪之謀、野心勃勃、昭然若揭、侵犯我國主權、破壞國際公法、此不獨爲我國人所同仇敵愾、實亦爲世界之公敵、即其本國民衆稍知大義者、亦且羣起反對、況在身受、何堪容忍、本會爲全滬各界同胞偉大之組合、對此莫不背裂髮指、義憤塡膺、誓爲國家爭主權、爲人類爭公理、本日全體代表大會、一致決議、除切實經濟絕交、以促日帝國主義者之自覺、並忠告日本同情於革命之民衆、協力抗爭外、務乞全國同胞、於此存亡絕續之交、一致行動、以達日兵撤退之目的、以保主權而維國脈、武裝同志以主義爲依歸、有民衆爲後盾、尤望努力殺賊、克竟全功、臨電不勝憤激迫切之至、上海各界慰勞北伐將士大會叩宥、

市政府將實行接收市鄉
縣政府電省府民財兩廳核示

上海特別市政府、訂期五月一日接收各市鄉行政、茲聞上海縣政府接得市政府訓令後、以未奉省政府民財兩廳訓令、未便即辦移交、除電請省政府民財兩廳核示外、已分令縣屬各機關、及各鄉鄉董知照、茲將關於該項重要文件、分錄如左、

▲區域管轄之沿革　上海在淞滬警廳時期、上海閘北、蒲淞、洋涇、四市鄉、法華、引翔港、塘橋、三鄉警政、直屬警廳行政範圍、爲上海管轄、其他如閔行、陳行、陸行、曹行、顓橋、北橋、馬橋、三林、楊思、漕河涇、塘灣等十二鄉、警政行政均屬縣轄、然淞滬督辦時期區域擴大、然迄未實行、迨國軍奠定江蘇、上海特別市市政府成立、市縣劃區問題、稽延未決、國府乃召集有關係各機關主管人員、會議劃界問題、上海特別市所接收之各市鄉、即根據此次議決案也、

▲市府接收市政訓令　上海特別市市政府訓令上寶兩縣縣長云、爲令遵事、本年三月三十一日、奉國民政府第一二七號令開、爲令行事、案查關於江蘇省政府與南京上海兩特別市政府權限區域問題、前經本府會議議決、組織委員會、召集關係各該機關主管人員、共同討論、妥爲規定、茲由該委員會呈送解決省市政府權限等項問題審查報告書、並規定辦法前來、詳加審核、均屬妥善、應准如所擬辦理、除畫界事宜及職員等、應由內政部法制局查照案內事項分別辦理、呈候核奪、合行抄發該報告書、令仰該市政府即便遵照辦理、仍將遵辦情形具報查考、此令、計抄發報告書一件等因、奉此、除咨請江蘇省政府轉令該縣遵照外、合行抄錄奉發報告書一件、令仰該縣長即將劃入本特別市區內該縣所轄各鄉、應先行移交各鄉之行政權、剋日遵照移交、以便接收、切切此令、

▲劃界委員會報告書　關於南京特別市者、一（區域）南京特別市暫以城廂內外原有區域及八卦洲爲其區域、但西南可劃入大勝關江心洲一帶、東北可劃入烏龍山一帶、省市毗界、應由劃界委員會依據前項標準勘定、劃界委員會由省市政府代表及內政部代表組織之、二、（市政府地位）南京特別市、應依南京特別市暫行條例之規定、直隸於國民政府、其地位與各省省政府等、至該市所屬局長及其他職員之官長等等事、可由國民政府發交法制局審議、俟該局呈復、再行核奪、三、（行政權）江蘇省政府應將前經省市聯合會議決應行劃歸市辦各事項、悉數實行移交南京特別市政府、其未經議及者、亦應由雙方查明交市接管、南京特別市於其區域內、得辦水警、但省政府仍得對於江蘇省政府舊有區域之全部、舉辦水警、惟當縣政府應於何時遷出、可由江蘇省政府酌量決定、但該縣政府在市區內之行政權、應完全交與南京特別市政府、四、（稅收）在市區內之稅收、除國家稅外、所有地方稅、一律劃歸南京特別市徵收、但江蘇省政府如委託南京特別市辦理稅收事項時、市政府仍當與以援助、五、（協款）南京特別市每月所需協款六萬元、及由蘇財政廳撥付南京特別市之警察費、與冬夏季服裝費、自本年四月起、由中央就江蘇國稅項下撥付、

▲關於上海特別市者、一、（區域）上海特別市區域、以曾經國民政府核准備案之「上海特別市區域圖」爲準、但對於下列各市鄉、應暫緩接收、俟事業進展有接收必要時、再行呈報國府、並商請江蘇省政府令飭各縣將治權移交、計開（上海縣屬）陳行鄉、塘灣鄉、北橋鄉、顓橋鄉、馬橋鄉、閔行鄉、曹行鄉、三林鄉、（南匯縣屬）周浦市、（松江青浦縣屬）七寶鄉、（松江縣屬）莘莊鄉、（寶山縣屬）楊行鄉、大場鄉、二、（市政府地位）上海特別市應依上海特別市暫行條例之規定、直隷於國民政府、其地位與各省政府等、至該市所屬局長及其他職員之官長等事、可由國民政府發交法制局審議俟該局呈復再行核奪、三、（行政權）江蘇省政府對於此次畫歸上海特別市接收之各市鄉、應將其行政權完全移交上海特別市政府、四、（稅收）在市區內之稅收、除國稅外、所有地方稅一律畫歸上海特別市市政府征收、但江蘇省政府如委託上海特別市辦理稅收事項時、市政府仍當予以援助、五、（協款）在上海特別市未能完全接收上海縣以前、由江蘇省政府財政廳按月撥給上海特別市公安局經費、及冬夏服裝費、自本年四月起、由中央就江蘇國稅項下撥付、上海縣爲因縣域之一部、被上海特別市接收、而致行政經費短絀、由上海特別市政府、補助之、

總商會新選委員

▲定期就職　上海總商會此次選出之執行常務委員及主席委員、現均定五月一日宣誓就職、除已函請張市長及各機關長官惠臨訓示指導外、又柬請各會員以及滬上要人等蒞臨參觀典禮、其預定秩序、一、振鈴入席、二、全體肅立、三、向國旗及總理遺像行禮、四、主席恭讀遺囑、五、委員宣誓就職、六、市長訓詞、七、各官廳各團體代表及來賓致詞、八、委員答詞、九、禮成茶點攝影、

宋部長查郵包稅

各省商會聯合會總事務所昨復建甌縣商會函云、逕復者、前准大函略開、爲郵包稅苛擾一案到所、當經本總所於諫日郵電國民政府財政部代爲呼籲去後、頃奉宋部長漾代電內開、查此案前據建甌縣商會會長夏鼎等具呈到部、當經抄錄原呈分行福建財政廳據實查明具復核奪並批示在案、應候復到再行察核辦理可也、希即知照等因到所、奉此、相應函復貴會、即希查照爲荷、

營房設計會開會

淞滬營房設計委員會定今日（二十七日）下午二時、在上海總商會召集第一次會議、討論進行辦法、現已由委員長高冠吾分函馮少山葉惠鈞趙晉卿等委員、屆時到會矣、

參事會改地舉行

上海特別市參事會第十四次常會、按照辦事細則規定、應於本月二十五日即星期三下午三時舉行、後以主席王一亭參事虞洽卿、均因直魯賑災委員會開會赴京列席、特改于二十七日星期五下午三時、在市政府參事會舉行、茲聞淞滬營房設計委員會亦於同日在總商會開會、而參事又多兼任委員、兩處往返、諸多不便、因此昨由參事會祕書處通告各參事、所有十四次常會即改在總商會舉行、時間仍爲下午三時、

兵工廠近聞

▲上海兵工廠自經張孫兩廠長阮工務處長銳意改革後、每日所出之貨較從前出數增加三分之一、最近計劃須再加三四成、近來每日在兩砲台龍華等處試演手溜彈、及砲上炸彈、成績均甚優良、現在日夜趕製、以備前方應用、

▲爲工作前途進步起見、將全廠技術人員除所任本職外、並研究專職、現定理化研究室、孫康祺、蘇步臬、盧釗、材料研究室、施維善、周典禮、鄭惠誠、金一新、兵器研究室、張嘉寶、陳修和、朱維琮、俞承鐸、曾廷章、林爲榕、金毓麟、顧正、王仍等人、

▲廠內因鍋爐破舊、且對於工作上亦不經濟、現將改用華商電氣公司電流、

▲因加緊工作、增加出貨、故從本星期起、星期日各廠亦照常工作、並不休息、

警備部塡造編製表

▲彙齊後轉呈軍委會　淞滬警備司令錢大鈞、昨令該部政治訓練處主任賈伯濤、飭將各部制表式塡造送部以憑彙齊轉呈國民政府軍事委員會存查、行文如下、爲令行事、案奉國民政府軍事委員會議第五七九號訓令內開爲令遵事、案查本會組織大綱、前奉國民政府訓令修正後、所有各廳部處及所屬各軍事機關編制組織人員增加有無變更之處、茲爲切實調查起見、特定編制表式樣着由各該長於現行編制按照表式各繕具四份呈報到會、以便分別存查、日後編制如有變更時、應即先行呈報、俟核准後、仍按照前定份數具報備案、以資考核、又查核定編制與審核預算各有專司、不容紊亂、而各軍事機關有呈報預算時冠以編制者、將編制與預算呈報於處理事務諸多不便、嗣後關於呈報編制與預算時、亟應分別繕具表冊、以清眉目、除分令外、合行抄發表式令仰該司令遵照、並轉飭所屬一體遵照爲要、此令、附編制表一份等因、奉此除分令外合亟檢同該項表式一份令仰該主任應即依照表式塡造送部、以資彙齊轉呈、此令、

新大明案近聞

新大明輪慘案自發生迄今、已兩月有餘、交涉仍未見有若何進展、而被難家屬在滬之惡劣環境、言之幾爲淚下、曾前往大通公司要求予以撫恤、俾得生機、該公司因見人衆、深恐發生意外、特函請交署布告勸諭、靜候解決在案、茲悉交署昨函復該公司、望對於被難家屬特別安慰、至撫恤一層、已准被難家屬會之請入公斷、當向日領交涉云云、

法院裁撤檢察官

國民政府司法部近因上海地方法院經費預算殊多不敷而法官薪俸未便抑減、茲查檢察處檢察官原共六員、而現在有九員、但辦理案牘六員足以應付、故謀節省經費、惟有裁員、昨日已指令楊院長裁撤檢察官三員（內有兩員係候補者）以節經費、

明日各界有重要集議

討論反日出兵及五月革命節紀念

——昨日黨政軍聯會之決議——

上海特別市黨部民衆訓練委員會昨爲討論反日出兵暨籌備五月節紀念會事宜、特于下午二時邀集本埠軍政機關代表開會討論、到有特別市政府代表余精一淞滬警備司令部政治訓練部代表吳志達暨黨務指導委員吳開先王延松周致遠陳希豪（章雋明代）陳德徵潘公展（劉雲代）、主席周致遠、紀念旆公猛、開會如儀、主席報告開會宗旨後、經衆討論、定本月廿八日下午二時・由市黨**市政府警備司令部會銜召集上海農工商學各團體代表會議・討論辦法・**又該會組織科昨派徐英君、出席上海各界慰勞北伐將士大會籌備會、褚君玉出席啓明染織廠工會、

行將到臨之五月紀念

學聯會

上海市學聯於日前特開五月革命紀念籌備會議、經過情形、已誌前報、茲悉該會常務處發出通告如下、爲通告事、本會對於五月革命紀念、現已擬定種種辦法、即希貴會遵照辦理、

兵工廠

昨日上午九時半、上海兵工廠與該廠政訓處及工會等代表、開五月各紀念日籌備會議、出席者廠長張羣（彭尚舉代）政訓處主任劉宇及工會委員羅永山曠運文王桂福等十六人、由劉宇主席、紀錄陳白、秩序如儀、劉主席宣布開會宗旨、略謂五月革命紀念節日極多、五一、五五、五四、五七、五九、五卅、等均爲重要節日、往年對於此種運動、頗有大規模組織、惟今歲茲北伐緊張時期、該方治安尤爲重要、各紀念日究應如何表現、自應酌量辦法、請廠長核示、現擬征求意見、嗣由各職員詳細討論、其議決事項、一、五一、五五擬出特刊一種、標語傳單等、均由政訓處負責、二、紮彩及布置會場事宜、由廠方政訓處工會共同辦理、三、負責人員、由廠方政訓處工會、各派一人、龍華分廠亦由該分廠該指導員工會各推一人、合組上海兵工廠五月各紀念日籌備委員會、四、紀念日擇定五一、五五、五九、五卅四日、其餘五四五七等紀念日、擬不舉行、旋即續開該政訓處職員談話會、由劉主任致辭、分兩要點、甲、現在政治工作人員所處地位與環境、應繼續努力之方針、並同時議決各項事務、一、日報表週報表之填記、二、每日各指導員報告事項、三、每日工作表、四、辦事細則、五、注意工會改組事項及有調動人員、六、工作態度要和平鄭重云云、散會已十二時矣

香港皮鞋公司

中國首創 鋼條彈簧皮鞋

堅固耐久 價格相宜

北四川路武昌路口

首創第一

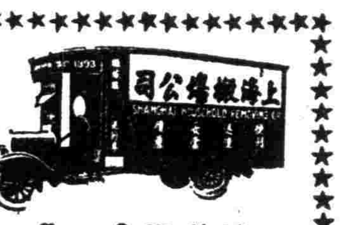

隨帶搬夫四名

車租每小時四元

事務所漢口路十號 電話中央 六一三九四

出租處大世界西首 六一五九三

出租處河南路橋境 一八八七七

上海搬場公司

不遵國歷收租

▲國民里房客呼援・

法租界房客總聯合會昨接福煦路國民里全體房客來函云、陰陽歷收租一事、爲貴會所首創、一再力爭始獲上海特別市政府交涉署駐滬領袖總領事業主聯合會以及中外各當局一致議決、通令自十七年一月或三月着即實行、同時並有市政府函臨時法院對於不履行之業主從嚴取締之文令各在案、乃當此中外業主一致風從以陽歷付租之時、敝處房主獨置若罔聞、抗不履行如故、敝人等以該房主既如此冥頑不靈、弁髦法令、惟有遵照貴會前定辦法不付閏月房金、以爲抵制、該房主以屢次需索不能如願相償、昨日復由催租入借一華人操英語者聲勢洶洶、按戶勒索、有不給者則出其不知所云之洋語、以相呵斥、氣燄之盛、令人不敢嚮邇、按陽歷收租、既經中外當局通告、一體實行、該業主何能獨異、素仰貴會爲吾房客唯一之最高集團體、解除我房客痛苦、不畏強禦、不遺餘力、用特聲訴、尙望主持公道、而鋤對付之方針、敝處房屋坐落福煦路國民里、業主爲華人葉某、特其召租之招貼以及收租之房票則皆爲英商錦名洋行、是否葉某己入外籍、抑爲圖壓迫同胞之便利計、而借外人旗幟、或另有其他原因、則皆不得而知、且爲題外文章、鄙人等亦雅不欲加以討論也、（下略）

寶山建設討論會

寶山縣建設局、昨日下午一時開建設討論會、到寶山縣長金慶章、建設局長黃曾苜、經濟委員袁觀瀾、印書畦洪夢梅張乾三徐紀鐘等、公推黃曾苜主席、開會如儀、主席報告開會宗旨、通過簡章、議決案件、一、公推袁觀瀾先生爲本會主席委員、二、公推洪夢梅先生爲本會細則起草委員、三、公推徐紀鐘先生向縣政府接洽建設經費、四、照建設討論會議決籌辦市鄉長途話、先從城市楊行眞如着手進行、

反日出兵之宣傳大綱

誰都書道、欲極救這幾類於危的現中國、舍「完全國民革命」外、別無對症的良藥、而且誰都書道、在這一鼓而下的濟南、再鼓而清河北的革命進展中、眞是統一中國的重要關頭、際此完全國民革命、旦夕可待的當兒、乃野心勃勃的日本政府——田中內閣、竟膽敢抹煞了日本全國民意、而張牙舞爪的欲出兵於山東、以阻礙我革命的進展、使我國人永遠論於水深火熱的戰爭狀態中、直至國亡種滅而後已、其用心之險惡、無理的蠻行、已整個的暴露在我們面前、使我們氣憤塡膺、不得不與以相當的反抗、我們爲的要明白日本這次出兵山東的眞相、和我們應該準備對付的方法計、且將重要的幾點、大略的申述於下、一、這次日本出兵山東、完全由代表軍閥的日本內閣田中抹煞其全國民意、個人操縱政權、助長中國內亂、希圖其走狗軍閥——張作霖的殘喘延長一日、則其在華營私舞弊的私利亦延長一日、所以我們這次反日出兵應將我們目標集中在代表軍閥專制政府——田中個人的身上、切勿抹煞了那力求中日親善的日本全國民意、大其是對我國民革命、極表同情的日本民政黨、二、田中不惜違犯國際公法、抹煞日本民意、而胆敢出兵山東者、意在阻礙我們北伐、以其延長在華的私利、我們既已洞燭其奸、則我們應該要努力團結、鞏固後方、使前方將士不致有後顧之憂、專心一致的去努力殺賊北伐告成功、則田中的奸謀詭計自然亦失其效用所以我們在這反日聲中、務須加倍的團結精神、鞏固後方、三、在這反日聲中、我們尤須注意的、就是要嚴防共產份子的乘機搗亂、我們回想到以前共產份子一面在農工團體中煽動着、一面則利用土匪流氓以殘殺農工的過去事實、使我們在這次反日聲中、不得不加意的嚴防共產份子的乘機搗亂、尤其是萬勿受了共產份子的從中愚惑和煽動、四、田中之所以出兵山東也、其惟一的理由、其實是飾詞——就是再申言保護僑民、然幾曾見過我革命義師所克復的地方而侵掠過外僑的生命財產、所以我們在靜候政府向日本提出嚴重交涉中、對於日僑的生命財產、尤須保護、使外人不致有所藉口、總之、這次日本出兵山東、直接的則助長萬惡軍閥、在中國作亂、間接的阻礙國民革命、在北完成北伐、一髮千鈞的時候、我中央政府必有嚴重交涉、斷不易輕放過、我們都應該絕對的在中央黨政府指導下堅忍愼重的遵照中央所指示的標準做去、萬勿有自由越軌的行動、但是、在日兵向未撤退山東之前、我們亦須準備我們反日的步驟、如果日本政府始終執迷不悟、則我們誓爲後盾、不達到目的不止、國民革命第三十二軍兼淞滬警備司令部政治訓練部、

美人組織華僑法律保障會

▲請僑務局加以協助・

美國名士杜威博士等、鑒于旅美華僑屢遭不法苛虐特組織一美國華僑法律保障會、其目的在扶助華人取得法律上之權利、會址設紐約哥倫比亞大學法學院五一一號、會員除杜威博士外、尙有哈佛大學法學教授威利士登、哥大李偉綸、耶魯教授拉都烈、費力士、神學家富士迪、律師甘恩、案力曼、均係知名之士、主席即爲杜威氏、另聘華人鍾幹庭君任總幹事、遇有華僑枉被不法苛待報告該會、即根據治律爲之保障、并在報上宣傳、現已有分會二十餘處、遍設紐約費城波士頓支加哥三藩市西雅圖等華僑人口衆多之區、該會總幹事昨致函僑務局長鍾榮光氏、請予以助力、開倘有關於該會文件數種、遲日卌行陸續發表、

拒毒會督促烟禁

中華國民拒毒會近爲督促國民政府切實禁烟、采納上海五公團十八主張事、曾派總幹事鍾可託赴江浙各屬聯絡民衆團體、一致聲援、鍾君經於本月二十三日由蘇赴京、同時該會總務幹事黃嘉惠、亦由滬前往、協同鍾君督促國府厲行烟禁、茲聞黃君以會務繁忙、業於昨日先行回滬、該會南京分會亦已定於今日（廿七日）下午三時假中正街南京總商會舉行首都各團體聯席會議、討論促進烟禁之各項手續、屆時將由鍾君出席演講、

全浙公會電內部

全浙公會昨上內政部長電云、南京內政部薛部長鈞鑒、我國雅片之害、莫不渴望禁絕、去年國民政府遵照先總理遺訓、明令限期禁絕、人民額手稱慶、惟財部所頒條例章程、專以收入爲目的、大爲社會所詬病、包商專賣、何異特許販運、濫發執照、不啻獎勵吸食、如此言禁、反同弛禁、不如任其自然、猶可保持原狀、究其根本錯誤之點、實因禁烟機關、隸屬財部所致、一般禁烟官吏及與雅片有關係之商民、咸認爲寓禁於征、而非寓征於禁、三年期限、置之腦後、雖一再變更法令、其於眞正禁烟之軌道、仍屬相背而馳、死灰之燃、可立而待、夫禁烟行政、本爲內政範圍內之職權、現在貴部業經組織完成、此項有關國體民生之要政、自應急起直追、力圖整頓、必不致膜不相關、放棄責任、況地方弊害爲先務之急、雅片害人之深切、早爲社會所痛心、貴部長痌瘝民隱、必有以拯水火而登袵席、爲此籲請將禁烟職權、即日設法收回、所有從前辦法、一律根本改革、另訂新章、嚴厲實行、俾三年禁絕之主張、得以貫澈、不勝迫切待命之至、全浙公會叩有、

新大明案公斷之進行

交署函日領

特派江蘇交涉公署昨致駐滬日本總領事函云、逕啓者、關於新大明輪被日輪厚田丸撞沉溺斃人命一案、諒已閱悉、茲據大通公司來函、被害人員撫卹問題加入公斷一節、已由該被難家屬會公推代表前來商決贊成併案辦理、請即轉致早日實行等語、查此案懸擱已兩月有餘、敝國外交部及本公署以案情重大異常注意、迭經與貴總領事交涉之結果、議決船貨損失付諸公斷、而生命損失一節、貴國船公司方面主張依當事者雙方間或兩國官憲間之交涉、作爲決定、但在敝國外交部與本交涉公署暨大通公司以及被難家屬方面一致認爲生命損失有併案公斷之必要、茲爲力求我方主張起見、不憚將必須併案公斷之理由爲貴總領事詳述之、緣公斷一事、其用意在折衷法律與情理之間、以與法律相輔而行、期得公允之解決、向來各國不乏此例、即據本交涉員所知、貴總領事遇有案件發生、本有從中斡旋調解之責、是以此次貴總領事主張船貨損失付諸公斷、並能與日船公司方面貫澈主義、足徵貴總領事本來認公斷爲最公允之辦法、初無異議、但生命損失較諸船貨損失自屬尤爲重要、而謂生命損失不能併案公斷、其理由殊難索解、且生命損失付諸公斷、本可查照成案酌定標準、初非漫無限制而致任何一方或受意外之不公平、反是若依照貴國船公司方面所主張、依當事者雙方間或兩國官憲間之交涉而求決定、深恐引起無限之爭執、發生重大之糾紛、致礙本案之早日結束、反覺不妥、況本交涉員深知貴總領事對於生命損失併案公斷一節、亦表同情、即日船公司方面偶有顧慮之點、絕本交涉員此次詳細解釋、以後當可完全瞭解、俾公斷得以早日進行、是以專函奉達、即希查照、迅速見復爲荷、此頌日祺、金問泗、

昨日破獲共產黨印刷機關

地點在梅白格路 店主已聞風逃避

房屋發封書籍解地方法院辦

特別市公安局水巡隊巡官解弼成、偵悉公共租界梅白格路偉成坊五百四十七號半門牌傳阿根所開之印刷所、係屬共產黨機關、專印共產書籍、遂於前晚九時密報該管新閘捕房、會同中西包探馳往拘拏、詎事機不密、被傳所悉東夥已棄店脫逃、故探捕到時該店已闃無一人、屋中除印刷機器鉛字鉛版外、餘係均共產書籍、計有「中國共產黨五年來之政治主張」、「農民問題」、「資本制度淺說」等、書約千餘本、中西探遂派捕將該屋看守、於昨晨備文投臨時法院聲請將抄得共產書籍、交給帶回、即據西捕頭稟稱、現捕房請求將該處房屋發封屋內一切物件沒收、起獲之共產書籍、移交內地官廳云云、其時忽有某律師起立聲稱、代表良晨好友社、因敝當事人有他種書千本、託該印刷所承印、要求給領、而捕房反對、謂如有請求、儘可向內地官廳聲請、當經熊飛推事核供判曰、據上海特別市公安局水巡隊請求將梅白格路五百四十七號半屋內查獲共黨書籍千本、希給來員解弼成等情、應予照准、至該房屋、着由捕房查封、所有屋內器具依法沒收、

電氣工勞資交涉

本埠華商電氣工會向章每逢端午及年終對於工友一律特賞工銀一個月、而引擎間則特賞二個月、燈務部、有賞至四十工者、去歲工會與公司訂立條件時、本欲將此項定例列入、旋經該公司總董姚紫若君極力担保、決不取消、工會信以爲眞、遂未規定於條例之內、不料年終時該公司竟不照發、對於引擎燈務兩部則減削爲一個月、工會以該公司如此不顧信用、殊形憤懣、聞已呈請上海特別市黨部及農工商局向該公司嚴重交涉、不達恢復之目的不止云

工統會之工作

▲護工部 一、上海北區區聯工會呈爲碼頭工會第六分會爲福新麵粉廠第一廠與高玉階因職務糾紛、請求調解一案、日前經本會召集關係人來會開會、經各方同意、議決五條、雙方簽字遵守、嗣後不得違背、並由高玉階津貼彭華銀洋四十元、惟高玉階限於近來營業清淡、對於津貼不能如數繳付、特先付現洋二十元、由北區區聯備案由碼頭工會代表領取外、其餘二十元則立一六月十五日之期票、雙方同意、此案解決、二、上海煤炭柴工會第一分會呈爲前日下午一時有工友賴木金等運貨經過薛家浜口、突被求新廠西人魯伊駕駛二七六六號汽車猛撞、當事賴木金當即暈厥、醒後嘔吐不已、當由附近崗警將肇事西人及被傷人帶入公安局、已由公安局移送地方法院、據云傷勢甚重、將傷人送入南洋醫院、恐危及生命、請求交涉、汪部長一面派員至該醫院慰問該工友外、一面公函地方法院秉公嚴重辦理、並公函交涉署嚴重交涉、三、上海市煤炭柴工會第一分會呈爲據商民協會煤炭分會函稱、大成森煤號在烏鎭路上煤之際、有小竊搶取匡煤、該號學徒阻止、反被扭打、該學徒之父李福生會員見其子被毆上前阻止、反被崗警帶至派出所、抽打成傷、並科罰金、並由陳寶有同志送往海甯路謙益醫院驗治等情、請求交涉、汪部長公函四區公安局答復眞相、並請該局澈查懲究外、一面安慰被傷工友靜候解決、

衛生運動

▲明日開幕

▲籌備委員會議・特別市衛生運動大會定於二十八日開幕、市政府各局長暨各機關所派代表、昨日上午十時在衛生局開第六次籌備委員會緊急會議、金國珍主席、沈三光記錄、議決一件、議閘北請求遊行按閘北房客聯合會代表發起每人捐大洋二角、於二十九日下午在閘北參加遊行案、議決如得警備司令派兵則照辦、一件議遊行指揮及會場幹事之排定、議決一、名譽總指揮一人、公推警備司令任之、二、名譽總幹事一人、公推張市長任之、三、遊行總指揮公推金國珍任之、四、遊行指揮四人公推黃光斗孔廉白韙遇朔李尙裕任之、五、會場總幹事一人、公推梅成章任之、六、會場幹事公推除籌備員外、添聘王如飛張龍海馮柳堂吳覺農任之、七、會場司儀一人公推余樸任之、八、展覽場幹事二人、公推尤濟華周定一任之、九、演講會招待員六人、公推劉書銘何雨蓀徐葉達朱重威許星嘉彭道文、一件議清道遊行辦法之決定、議決自公共體育場出發遊行後、經過老西門時、暫停片刻、即由市長祕書長等各局長各顧問閘長官執帚舉行清道禮、

▲檢查齒牙地點 閘上海特別市衛生運動大會展覽會場、已定邑廟點春堂、有公開檢查齒牙等手術、其檢查時間之支配業已擬定、四月二十八日（星期六）上午十時至十二時、黃徐卓榮黃炳基徐少明徐俊民、下午二時至五時、黃炳基徐俊民謝惠善、四月二十九日（星期日）上午十時至十二時謝惠善鄭全、下午二時至五時黃炳基徐少明葉經甫、

閩化粧品捐停辦

上海總商會昨接閩顏蘇絲公會電云、上海總商會鑒、舶來罐頭化妝品捐已停辦、蒙鼎力、大感謝、閩顏蘇絲公會叩、

中華火柴准減稅

總商會昨函中華火柴公司云、漢口內地稅局重征二五附稅、請部飭查阻止一事、曾由貴公司將註冊證攝影函請敝會轉呈國民政府財政部核辦在案、茲於本月二十六日奉批示內開、電暨附件均悉、中華火柴公司既已呈准註冊、所有該公司所製火柴十種、應准按照機製洋式貨物完稅辦法辦理、於運銷國內時由經過第一關局照章徵收關稅及內地稅各一道後、其餘稅釐概免繳納、於運銷外洋時、並准豁免一切稅釐、仰即轉知該公司遵照、迅將火柴十種、商標每種檢足樣張一千一百份逕呈來部、以便分行各關局遵照辦理勿延等因到會、用特據情備函奉達、即請查照辦理爲荷、

春暮勘視國父陵工順謁明陵

（鄭洪年）

江山俎豆自[illegible]、先後同爭漢族光、天下公

私、此差別千秋青史有評量、遺容北望碧雲端、

烽火漫天奉迓難、爲乞山靈好呵護、鼓鼙聲裏報

平安、

五卅建築將竣工

▲明日開聯席會・

五卅烈士喪葬籌備委員會昨發通告云、逕啓者、五卅喪葬建築工程、初次工竣完成、茲爲緊急事宜討論、訂於本月念八日（星期六）下午四時開聯席會議、討論一切、屆時務祈台駕蒞臨勿延爲荷、

消費合作社改組

中華民衆消費合作社、爲滬上首創之消費合作社、廿五晚八時在法租界西新街菜市街口該社開改組大會、出席者七八十人、一、振鈴開會推舉主席、二、主席報告改組經過、三、推選檢票唱票寫票、四、票選監察委員、五、票選執行委員、六、票選常務書記會計、七、開票揭曉、監察沈思唐筱舟沈榮宗、執行委員當選者許惟善汪剛馮方堯潘仁希王大中張琦甫許占鷗戴秀章黃守謙姚晉仁諸恩、常務汪剛、會計許惟善、書記王大中、八、執監委員宣誓就職、九、散會

商界贈戴局長匾額

九畝地商界聯合會、以特別市公安局戴局長維持公安不遺餘力、除由區所從嚴防範外、并派保安一隊加班梭巡匪盜絕跡、感戴實深、特備函致贈匾額、戴局長再三辭謝、該會委員朱曉雲陳際雲等以事係市民公意、昨日下午一時用軍樂隊將『保我黎民』大匾額一方送局、戴局長以固辭不獲、亦派軍樂隊恭受如儀、并招待來賓、茶點而散、

少年團之衛生演講

小西門少年宣講團前晚在通俗演講場開衛生宣講會、到者座爲之滿、由汪龍超主講、繼由費席珍鄭鎭昌申夢世韋國耀王景山顧啓三等宣講衛生各種要題及唱通俗歌曲、九時散會、末由九福公司贈送來賓蒼蠅拍各一只云、

江蘇禁烟局消息

江蘇全省禁烟總局戒烟醫院自開幕以來、已有多日、每日烟民之往該院要求住院除癮者日有數起、門診更爲擁擠、又該局督察員龍虎特務朱淦廷因事奉曾局長條諭撤差、

重禁渡船違章載客

浦東沿浦各碼頭渡船划船、迭經官廳佈告不得濫裝搭客、乃日久玩生、近來犯者頗夥、三區公安局昨又訓令所屬各長警云、查浦江渡船照章每艘不得逾二十八人、划船不得逾六人勿視如查有超逾定額者、即應拘區罰辦、以免危險而重功令、乃近查爛泥渡等處渡船時有違章多載乘客、各該處崗警觀若無睹、殊屬疏忽已極、若不從嚴查禁、尤失警察本旨、爲此傳仰各長警務各一體注意查禁、勿再因循人、致干咎戾爲要、切切此令、

出版界消息

▲反日出兵運動專刊 政治經濟建設討論會根據前日該會所召集反日出兵運動討論會之議決、業已從行編輯專號、以便贈送各界、爲民衆反日運動之協助、內容甚豐、多係關於學理上與事實上之研究日內即可付印、各界如能投稿逕寄該會會所上海霞飛路二八六號、極爲歡迎、

商界小新聞

▲女子學習理髮之擠擁・客歲女光公司開辦、提倡女子理髮新職業、社會上一般青年有志女子、羣起學習、以謀生活、今歲沈叔夏趙立民等、又因女子學習理髮的擁擠、兼以南京香港廈門蘇州南通來函爭聘女理髮技師、故特於上海霞飛路五百十六號開辦一女子理髮專科學校、聘請專門人才、教授一切關係理髮的技能、本外埠來校肄業者極爲踴躍、第一班不久即可畢業、現已全數預爲各地聘定、茲聞沈君等擬將此校大加擴充、一面並添招家庭理髮班、預定一月畢業、專教以修剪女子髮髻、兼授中國式燙髮、以便畢業後在家庭自行理髮云、

▲南洋將出舞女牌香烟・南洋兄弟烟草公司爲吾國創造國貨香烟之先進、所出紅白金龍大聯珠等烟早已風行一時、茲因國人熱心跳舞者日益加多、擬出舞女牌香烟一種、指定由第五工廠揀選頂上原料製造、刻正趕辦鐵罐紙盒、不日即可出世、

百樂瘡藥膏

治久年惡瘡爛腿爛腳、諸般濃瘡毒瘡有不可思議之神效、每張兩角、每打兩元、不靈回洋

醫師 張仲明

（診所）上海白克路登賢里口門牌二十號甲 電話西（一六二）（門診）上午十時至十二時 下午一時至四時（出診）下午四時至八時

肝胃氣痛散

治年久根深食痛氣痛、服痛痞痛寒熱痛雖痛如刺絞莫不藥到痛止愈後不發 每瓶一元

上海望平街晶報館戴君代售 百樂藥房啓

痧痘幼科 馮承祖醫士 專治小兒痧痘及一切危險等症 號雲南路育仁里總弄……房啓

郵務生迭次 圖害同事眞離奇

放毒藥 叉咽喉 澆藥水 尋開心 神經病 眞不明

北四川路郵局郵務生王倫鑣與同事潘家韡素稱莫逆、王則已娶婦錢氏故有家庭於閘北東寶興路廣吉里、潘則尚未授室、因分居王家之樓面、並寄膳於王處、平日尚稱相得、詎於本年陽歷一月底至二月初、潘態度驟變、連次欲圖謀殺王倫鑣、且有放火等情事、致王險遭毒手、故爲王控於警局、將潘拘解地方法院、預審結果、以殺人未遂罪及私行監禁等罪提起公訴、惟潘抗辯、謂因一時神經病發、致行爲乖張、當奉送南洋醫院鑑定後、仍然起訴公判、昨日奉業推事會同錢檢察官開庭審理、被告潘家韡供、年二十二歲、於民國十三年六月爲郵務生、在上海是單獨一人、前住東寶興路廣吉里、同居者爲王倫鑣、亦是郵務生、王同妻錢氏住在一起、還有一個丫頭名東香、我一人是王倫鑣招我去住的、王倫鑣夫婦住亭子間、我一人住統樓、每日寄膳、每月貼大洋十八元、是去年六月起住在王家的、向來和睦的、官問你是否常到王錢氏房中去、答向來不避嫌疑、問有一日王倫鑣當夜班、你闖入王錢氏房中去嗎、答未、問一月卅晚王夫婦睡熟後、你是否到他房間內去將電燈撲落擺在王倫鑣頭上、是何故、答是與他尋開心的、我們從前常常鬧玩的、問二月一日你拿了古羅分藥水由窗口扒到王房內、以叉手王之咽喉、而將藥水澆在他頭面爲何事、答亦是尋開心意思、問你這種尋開心方法從何處想來的、答兒戲的事體常常有的、問有一個盛寶來後你就如何、答第二天淸晨四時、我起來燒面水、他們將我扭局、問你幾時到局內、答上午九時、問爲何是日甚早、莫不是就爲逃走、你這古羅分藥水何處來的、答在藥房買來的、問幾時買的、答十二月二十幾裏買的、至此、原告王倫鑣供年二十七歲、前住廣吉里、現住北四川路鴻慶坊、潘家韡是我同事、以前是同居的、官問他除此種謀害情事外有無別種奇怪之事情發生、答他以前甚溫文的、不過在去年年底、我妻在燒點心、他無故將電火熄滅、問一月卅日撲落擺在你頭上你如何感觸、答我睡到十一時許、忽頭如墮落的一般、如是三次、以致驚醒、看見一個人影、我問是誰、那人影答是我、我又問何事、乃並不答應、反問我何事、旋忽去了、問你看見他形狀如何、答亦稱莫名其妙、問二月一號的事呢、答當一月三十一日吃晚飯時、潘家韡將藥水放在粥內、我吃到口內覺有些甜濕、我妻嘗嘗亦如此、而小丫頭吃了幾乎吐、惟潘則並未吃、我後來將粥棄之街中、官乃質之、潘云、我亦吃的、並無什麼味道、官向王倫鑣謂你們素和要好、如其並無此事、不必冤他、答我憑良心據事實講的、問以後呢、答我問他如何常要弄損我、他亦無言、到二月一日晚十時許、我睡熟了、其房門則閂閉、忽又有一個黑影、我喊盛寶、惟盛寶夜班未歸、而潘卽以手叉住我咽喉、我極力支掙、我妻驚醒、幫同將手奪去、我就立起來、他就用藥水澆我、故我雙目幾損、甚覺疼痛、我妻亦被澆傷、後來聽見外面人響、知爲盛寶歸、我就喊、潘卽走出、而將我房門在外鎖閉、盛寶來時、只得毀鎖而追、我害怕教盛倍我、乃潘又下樓去、只得搖開去進、又不見、到六時他來敲門、所以將他捉住云云、王錢氏供、年二十歲、餘語與夫同、證人盛寶與看弄堂之楊順春等亦相繼到堂供陳捉潘情形、至此、官問潘家韡曰、你此種尋開心是如何事、答無意識的、官云你前說因神精病、不過如此連續謀害他人井井有條、你有無方法證明、答以前常有的、至此、由潘父潘承耀供、年四十二歲、住蘇州、兒子的瘋病是吃奶的乳傭爲瘋病死的、故讀書時亦常有奇怪事發生、並云、王倫鑣爲我子欲執柯、故他兩人甚投契的、而我欲爲子娶婦、他不允等云、官以本案情節極離奇不明、故諭候查明再審、被告還押、

木場工人 背觸斧頭

張阿狗甯翔人、年二十歲、在法租界盧家灣呂班路木作場作工、昨日下午五時半、正擬下樓進晚膳、走至樓梯、失足墮下、背觸梯下之斧頭、傷口約二寸餘深、當時痛極暈倒、血流如注、乃由其同事將張車送仁濟醫院醫治、聞醫生云、因傷及肺臟、恐有生命之虞、

燭廠小工 墮入油鍋

張思明年三十三歲、江北人、住閘北海通路二號平房第二家、向在勞勃生路白禮氏製燭廠爲小工、昨日上午十一時半、張往製燭之鍋加油、偶一不愼、墮入鍋內、時油適沸、故致周身焦爛、後由同事將其曳出、送往醫院醫治、其時適屆中午矣、恐有性命之虞、

槍殺兩捕 定期宣判

盜匪江北人陸成立劉金、前年十二月念八號下午五時、身懷軍火在梧州路六百五十一號茶館內吸茗、被華探長姚阿生協同中西探往將陸劉兩犯拿獲、搜出手槍兩支子彈十粒、帶入總巡捕房、並查得兩被告曾在東有恆路開槍擊斃一千二百十七號華捕、百四十四號三道頭華捕、以及糾黨持械夥刧東有恆路二千另卅六號王錦章家財物、解由前公廨訊供、夏立新及在公平路擊斃一人、因發生另案故尚未結束、昨日午後四時由梁龍推事續訊、姚探長投稱、是日我經過胡家木橋、見兩被告酒醉與黃包車夫爭吵、其後、見兩被告走入梧州路之茶館內、我遂邀同中西包探將彼等拘獲、當在其身畔抄出前項手槍、帶入捕房後、調查得彼等犯有殺害華捕及盜案云云、並由法院指定之義務律師詹紀鳳等向姚探長駁詰之下、由梁推事論令開始辯論、復由詹律師爲被告辯稱、本案殺害兩華捕係確有之事實、究不知係被何人所害、無從偵悉、惟被告人有何關係欲將華捕擊斃、現捕房並無確實證據提出、且據被告供詞該項手槍係被栽贓誣害、然亦無證據提出、是以毋庸申辯、總之請庭上明鑒從輕發落、梁君核供、宣諭本案辯論終結、定期宣判、兩被告還押、

情之素

謹防奸商化名僞藥亂眞 其藥盒上中西名稱不符卽是假冒 用於女性立覺不可思議之奇妙 ○求夫婦間賞心樂意 ○不可缺少之第一聖藥 ○並治各種暗疾 ○每盒洋一元

▲培生腎臟固精壯陽 久慢洩一元 健體萬安避娠丸一元 特製通經五元 雙料一元八角 ▲補腎通用 函購寄費加一 郵票 ▲上海法界殺牛公司後喇格納路卽黃河路六一合里十八號 ▲利淄西藥社

兩幫械鬥 尙須詳審

本月十號午後十二時半、有常州幫江北幫兩幫因事積仇、各約同流氓數十人咸執刀棍斧槓等利器在滬東楊樹浦松潘路附近空地上互鬥、結果砍斃過阿錢一名、斧傷任寶林桑金榮兩人、探捕到來、主使者則各逃去、而雙方糾來之羽黨施阿六梅順興蔣德恩李錫懷殷金寶范阿順周金榮顧林德王永福王友生桑金道過富錢等十二人皆被拘獲、解由臨時法院訊供押查、昨日午後二時由熊飛推事續訊、中西探投稟前情、並稱受傷之桑金榮任寶林皆已傷愈出院、而捕房在出事處並未檢獲凶器、惟雙方主使之人皆被免脫、現正設法緝拿、至死者過阿錢則查非本案被告等將其砍斃云云、惟據死者過阿錢之妻陳氏代理律師蔣保釐向該氏詢據供稱、我夫被砍時、我亦在場、目見桑金道糾同在逃數人將我夫以斧亂砍受傷身死、惟桑金道桑金榮等與我夫因擺設小菜攤糾葛積有仇隙、現桑氏兄弟既已拘案、請求究辦、代我夫伸雪、而兩桑亦延江一平律師辯稱、死者過阿錢當被砍時、伊兩人皆未在場、因已被捕房拘去、況桑金榮則被應金寶施阿六等流氓將其砍傷後、由捕送往醫院醫治、故死者被砍之事、當事人毫不相關、求鑒、詰之各被告供詞推諉、末由法院指定律師爲被告辯護良久、並請求庭上准被告過富錢交保出外、因其係死者之弟、並無干涉械鬥之事、其被拘情形以閒兄被人砍斃後、卽奔投楊樹浦捕房報告、而被探捕扣留等語、熊君核供、以本案情節複雜、尙須詳細訊問、論本案改期訊理、過富錢准交保出外候訊、其餘各被告均還押、

▲誌謝 昨承商務印書館惠贈兒童世界第二十一卷第一五號教育雜誌第二十卷第二號各一冊、謝謝、

公佈欄

農工商局

▲批示。▲一件王高升呈爲開設水爐請派員查勘由呈悉查虬江路中段無開設之必要所請應不准行此批▲一件本業工會第三會電爲被一二兩分會侵佔工作已久該會工友失業困苦請速救濟由代電悉查該案內容複雜照非短時期內所能解決據呈失業工友困苦情形自屬可信惟在此調解期內仰各妥爲勸導暫行另覓工作俾維生計靜候本局核辦可也此批▲一件利民火柴廠呈爲工人羅瑞雲染毒誤工另雇新工請備案由呈悉所稱各節既係根據與工會原訂之條件呈報備案再行核辦可也此批▲一件裕昌火柴工會第一分會呈爲呈請註冊由呈及附件均悉查該分會名稱與鈐記不符仰卽派員來局修正以憑核辦此批件存▲一件輪船旅棧招待工會第一分會呈爲呈請工會註冊由呈悉仰卽派員來局須取表格遵式塡明呈候核辦可也此批▲一件元裕成醬園呈爲呈報與櫃友李祝平糾紛已解決請銷案由呈悉該案糾紛據稱已自動解決核與勞方呈報尙屬符合所請銷案應卽照准此批▲一件上海醬業職工會呈爲呈報會員李祝平與資方糾紛已解決請銷案由呈悉該專會會員李祝平與資方糾紛業已自動解決請求銷案核與資方呈報相符應予照准此批▲一件商民協會煤炭業分會呈爲烏鎭路巡長毆傷棧司及普華公司圖賴煤款請准予照轉由呈悉巡長毆傷棧司與普華公司圖賴煤款兩案一係刑事一係民事均應由法院受理本局前曾據情函轉主管機關核辦並經批令有案該分會一再爲商民陳訴固有定章可援而在本局執掌行政事宜斷難受理事涉司法案件仍仰遵照前批辦理毋得誤會此批▲一件商民協會綢緞業分會呈爲綢緞業合作染煉工場之註冊執照被全國註冊局註銷請核示由呈悉前據大陸公司等來呈已據情呈請市長轉呈國民政府核辦糾正矣仰卽知照此批▲一件徐永祚會計師呈爲註冊條例公布後市政府所頒之執照發生有效無效問題請賜救濟由呈悉查全國註冊局註冊條例公布後本局所頒執照按之法理應有效可不發生如何問題據陳情形業經係呈請市長轉呈國民政府核飭糾正矣此批▲一件陸廣發呈爲在泰興里口創設水爐請予照准由呈悉查該處現在情形尙無設立之必要所請應不准此批▲一件會廣朝呈爲擇邢家橋路開設水爐請履勘由呈悉准予設爐營業此批▲一件劉士琦呈爲擬設新水爐請查勘由呈悉准予設爐營業此批▲一件萬樹佑呈爲呈請在共和新路准予添設水爐由呈悉查該處倘無設立水爐之必要所請礙難准行此批

地方法院

▲佈告。▲爲布告拍賣事查本院執行債權人趙芝庭等債務人楊秀芝因借款涉訟一案業經將債務人楊秀芝所有後開不動產實施查封鑑定最低價額在案茲定於五月五日在本院門首投標匭第十一號投標五月八日開標凡居民人等欲買是項不動產者仰卽遵期開具姓名年齡籍貫住址職業自願出價若干書具密函投入標匭屆期依法開標以投標人出價最高者由得標人該得標人應於卽日繳納標價定銀五分之一餘款於交產時一次繳足卽由本院給予管業證書倘逾期不納卽以投標人中出價次高者遞補仍照前開程序辦理仰居民人等一體知悉並仰各利害關係人於開標之日一律到場毋得自誤特此布告計開一拍賣之標的物田畝計五畝三分五釐二毫二物之所在地二十六保二區十五圖絲字第一三二一號三最低價額銀元六百四十二元二角四分四閱看筆錄之處所本院承發吏辦公室五領看人趙蔭庭地保陳學文及本院承發吏孫立民六對該不動產如權利關係應於布告後七日內來院聲明中華民國十七年四月念三日院長楊肇熉▲爲布告第一次減價拍賣事查本院執行債權人王志剛與債務人徐金華因票款涉訟一案業經將債務人所有後開不動產查封標賣在案現已逾期無人承買合行依照上次價額減去十分之五作爲最低價額茲定於五月五日在本院第九匭投標五月八日開標凡居民人等欲買是項不動產者仰卽遵期且姓名年齡籍貫住址職業肯願出價若干當具密函投入標匭屆期依法開標以投標人中出價最高者爲得標人該得標人應於卽日繳納標價定銀五分之一餘款於交產時一次繳足卽由本院給予當案證書倘逾限不納卽以投標人中出價次高者遞補仍照前開程序辦理仰居民人等一體知悉並仰各利害關係人於開標之日一律到場毋得自誤特此布告開拍賣之標的物一房一間二物之所在地上邑十四保十四圖萬家橋七十四號三最低價額銀元一百五十二元正四閱看筆錄處所本院承發吏辦公室五領看地保馮金林及本院承發吏葛介堂中華民國十七年四月一日實貼揭示處所在地院長楊肇熉▲爲布告拍賣事查本院執行債權人趙同軒與債務人葛廣法因欠款涉訟一案業將債務人所有後開財物查封鑑價拍賣在案茲定於五月五日爲減價十分之一拍賣日期由本院派書記官指揮承發吏實施拍賣凡居民人等欲買是項財物者仰卽來本院承發吏辦公室報明以便領赴所在地閱看後遵期承買如承買者有二人以上時則以出價最高者爲承買人當場交足價銀將拍賣財物給予具領仰居民人等一體週知特此布告計開（一）拍賣之標的物動產清單附後（二）物之所在地南市裏馬路怡泰機器廠（三）最低價額一千七百五十五元（四）閱看筆錄之處所本院承發吏辦公室（五）執行書記官汪執中承認吏孫益嘉中華民國十七年四月日實貼揭示處所在地

▲民事。批示。▲一件程志嘉請執行由狀悉候飭傳訊追此批▲一件郭殿卿委任代理由狀悉應准委任此批▲一件郭殿卿請先就周琴舫財產執行由狀悉仰查明抵押田畝坐落四至並墊交執行費用銀幣五元聽候核辦可也此批▲一件朱春祥請領存摺由狀悉仰於本月二十七日下午一時來院具領此批▲一件姚鳳山請丈量沿證由狀悉候派員丈量此批▲一件張兆祺請執行由狀悉候飭傳訊追此批▲一件陳子壎委任代理由狀悉應准委任此批▲一件恆隆錢莊經理陳子壎聲明抵押權利由狀悉仰卽日繳帶抵押據原本來院候訊核奪可也此批▲一件曹氏請領案款由狀悉仰於本月二十七日上午九時來院具領此批一件陳鳳記等請加入分配由狀悉候彙案核辦可也此批▲一件阮關全等請優先提償由狀悉所請於法不合礙難照准此批▲一件顧吉聲請續封房產備抵由狀悉仰卽墊交執行費用銀幣五元聽候核辦可也此批▲一件丁時造聲請執行由狀悉查此案判決尙未確定所請暫從緩議此批▲一件張金泉聲請執行由狀悉候飭傳訊追此批▲一件費振麟請領款由狀悉仰於本月二十七日上午十時來院具領此批▲一件陳川濤請執行由狀悉候傳案訊追此批▲一件朱步雲請執行由狀悉候續傳訊追此批▲一件施考祥請查封住房由狀悉着將方單交案候核可也此批▲一件陶和尙請駁斥原訴撤銷查封由狀悉案已確定所請駁斥原訴暨撤銷查封之處應毋庸議此批▲一件呂沐之請領張大致等房票由狀悉查該項房票應歸張大致等具領所請着毋庸議此批▲一件方書蘭請執行由狀悉候傳案訊追此批▲一件董友森請領案款由狀悉仰於本月二十七日上午九時來院具領此批▲一件嚴永康續請執行由狀悉查此案原卷尙未發還所請仍從緩議此批▲一件王松林請嚴厲執行由狀悉候續傳訊追此批▲一件黃子龍請領案款由狀悉仰於本月二十七日上午九時來院具領此批▲一件黃春洲請領案款由狀悉仰於本月二十七日上午九時來院具領此批▲一件俞少卿聲請執行由狀悉已據交銀十八元餘候續傳訊追可也此批▲一件王發生請執行由狀悉候飭傳訊追此批▲一件費振麟請查封由狀悉仰先墊交執行費用銀幣五元聽候核辦可也此批▲一件朱趙氏聲請執行由狀悉已據交銀二十元餘候傳訊追可也此批▲一件翟歧祥請領款由狀悉仰於本月二十七日上午十時來院具領此批

▲民事。判決。▲一件判決唐福裕與瞿邵氏等交人涉訟一案主文被告應將阿大交給原告領回訴訟費用由被告負担

▲公示送達（全文在本院揭示場公布）▲一件判決部王氏與楊金奎因欠款案件主文被告應償還原告洋七十元訟費由被告負担右仰被告楊金奎知照

▲公示送達（全文在本院揭示場公佈）▲一件判決須桂生與陳裕生等貨款案件主文被告等應償還原告貨款洋七百另二元三角四分訟費由被告等負担右仰被告陳裕生黃紀堂知照▲一件判決耶拉生與羅金祥謝偉楚等債務涉訟一案主文羅金祥謝偉楚應共同償還耶拉生洋六百元如羅金祥謝偉楚無力償還應由周雲蔚馮頤孚各代還洋三百元訴訟費用由羅金祥謝偉楚共同負担▲一件判決馬秀生與魏華風貨款涉訟一案（主文）被告應代程少甫給付原告貨款洋四十九元訟費由被告負担本判決應予假執行▲一件判決裕興和記與計忠吉等貨款涉訟一案（主文）被告計忠吉應給付原告貨款洋二百另二元九角八分五釐被告王錫卿應給付原告貨款洋一百卅三元五角六分二釐原告對於被告郁漢卿之訴駁斥本案關於訴被告郁漢卿部分應移送上海租界臨時法院審判訟費除郁漢卿部分計六分之三外被告計忠吉負担六分之二王錫卿負担六分之一▲一件判決桃湘州與朱林生解除租約涉訟一案（主文）被告與原告之租地契約應卽解除並應拆屋還地訴訟費用由被告負担

▲刑事。裁決。▲裁決徐與劉順與易科罰金一案（主文）聲請駁斥▲裁決徐金華易科罰金一案（主文）聲請照准▲裁決褚相生易科罰金一案（主文）聲請照准▲裁決章阿根易科罰金案（主文）聲請駁斥

▲刑事裁決。▲判決朱子文朱子石卽江子石等詐財一案主文朱子石卽江子石共同詐財未遂一罪處四等有期徒刑一年六月未決羈押日數以二日抵徒刑一日朱蔡氏卽江蔡氏共同詐財未遂一罪處四等有期徒刑一年未決羈押日數以二日抵徒刑一日恐嚇信三封沒收▲判決蔡小六子竊盜一案主文蔡小六子侵入竊盜一罪處五等有期徒刑二月褫奪公權全部終身未決羈押日數以二日抵徒刑一日▲判決徐和尙竊盜及朱洪氏附帶民訴一案主文徐和尙無罪附帶民訴原告之訴駁斥▲判決杜阿炳等竊盜一案主文杜阿炳共同竊盜未遂一罪處五等有期徒刑五月褫奪入軍籍之資格終身未決期內羈押日數以二日抵徒刑一日蔣阿四共同竊盜未遂一罪處五等有期徒刑五月褫奪入軍籍之資格終身未決期內羈押日數以二日抵徒刑一日▲判決王彬等強盜殺人嫌款一案主文王彬張金中應起訴

臨時法院

▲刑事。批示。▲一件周陳氏代周鴦聲請易科由狀悉所請礙難照准此批▲一件朱和鳳代朱明初聲請易科由狀悉准予易科罰金此批▲一件黃王氏據稱伊夫犯收藏烟土一案有無併科罰金請批示由狀悉伊夫黃申甫犯收藏雅片烟土一案業經本院於本月十四日判處拘役三十日併科罰金八十元在案仰卽知照此批▲一件瞿陸氏爲請求易科罰金由狀悉所請照准此批▲一件李容氏因子李光華受寄贓物案請易科罰金由狀悉仰聲請人於本月三十日到案聲請可也此批▲一件陳家喩因行使僞幣案請易科罰金由狀悉准將未執行之徒刑以一日易科罰金一元此批、

▲刑事。判決。▲一件李伯松訴曹少卿竊盜一案（主文）曹少卿竊盜一罪處五等有期徒刑八個月▲一件黃萬卿訴兪慶來竊盜一案（主文）兪慶來竊盜之所爲處五等有期徒刑三月白糖給還失主具領▲一件洪永利訴張阿毛等強暴一案（主文）張阿毛柴子宏何其發以強暴脅迫使人行無義務之事未遂一罪各處五等有期徒刑三月▲一件狄思威路捕房訴李金奎竊盜一案（主文）李金奎竊盜未遂之所爲減輕拘役一月電筒鐵鑿沒收之▲一件鍾春宣訴鍾慶祥等強盜一案（主文）鍾慶祥岩共同侵入強盜未遂一罪各減處三等有期徒刑四年褫奪公權全部終身未決羈押日數准以二日抵徒刑一日假手槍一支洋刀一把沒收之▲一件虹口捕房訴詹竊盜一案（主文）詹六結夥三人以上竊盜之所爲處三等有期徒刑三年褫奪公權全部終身未決羈押日數准以二日抵刑一日▲一件謝子成訴馮翠娥竊盜一案（主文）本案准予撤回告訴、

▲民事。批示。▲一件王茂壘爲耩端纏擾請求備案由狀悉該具狀人果無誘匿婦女情事自不虞他人追索所請備案應無庸議此批▲一件怡豐莊爲訴徐南奇借款案聲請補充判決由狀悉本案原判決書並無脫漏所請未便照准此批▲一件曹悍民對於成阿龍求償賬款爲數較鉅是否屬實非訊不明仰卽另案依法具訴所請發給支付命令未便率准此批▲一件莫香祂爲與源發祥店主周伯漢債務案請查封被告人所有之房屋生財備抵由狀悉既據該民繳半數保證金請將債務人所有之東武昌路六號源發祥五金號房屋生財查封備抵應卽照准至狀稱判決書內漏列甲子年十二月借洋五十元等語如果該民請求一併執行應另行具狀聲請更正否則礙難照准仰卽知照此批

▲民事。判決。▲一件葉振川與顧銀棠因保款涉訟一案（主文）被告應償還原告担保洋四百五十三元一角五分三厘又銀十七兩七錢六分並負担訟費▲一件黃景溪與金伯雄因欠款涉訟一案（主文）被告應償還原告銀一千五百四十二元並從民國十四年陰歷七月十七日起至執行終了日止週年八厘之利息訟費由被告負担▲一件史維記與陸雙佑等因執行異議及款項涉訟一案（主文）被告史鶴鳴應償還原告洋四千五百三十四元八角及自乙丑年十二月三十日起至執行終了日止按月一分五厘計算之利息又銀四百四十四兩八錢七分六厘洋七千一百十五元三角三分四厘至執行終了日止按月一分二厘計算之利息又銀三千二百九十三兩另三分及自丁卯年正月初一日起至執行終了日止按月一分二釐計算之利息原告其餘之訴駁斥訟費歸史鶴鳴負担▲一件黃宋全英等與宋菊璽因產權涉訟一案（主文）英冊道契第五另七另號計地一畝另八釐二毫又土邑二十三保一區一二圖章字圩王玉英戶名第四另七號方單一角計地九分九釐一毫半上連三間兩廂樓房一宅單間石庫門樓房兩宅確認爲黃宋全英黃翠英所有被告之反訴駁斥訟費歸被告負担▲一件張茂生與張蘭蓀等因貨款涉訟一案（主文）張蘭蓀應給付原告日金五千另七十四元五角原告其餘之訴駁斥訟費原告負責五分之一被告負担五分之四▲一件耿道生與吳巧生等因借款涉訟一案（主文）被告吳巧生吳阿毛共償還原告洋二百元並負担訟費▲一件野來生與周恢五因欠款涉訟一案（主文）被告償還原告洋一百二十五元並負担訟費（二十六日）

中國國民黨政綱

中國國民黨是領導國民革命以求中國之自由平等

國民黨之民族主義有兩方面之意義一卽中國民族自求解放二則中國境內各民族一律平等

國民黨之民權主義於間接民權之外復行直接民權（創制複決罷官諸權）

國民黨之民生主義其最要之原則不外二者一曰（平均地權）二曰（節制資本）

對外政策第一條 凡自類放棄一切特權之國家及願廢止破壞中國主權之條約者中國皆將認爲最惠國

對內政策第二條 確定縣爲自治單位自治之縣其人民有直接選舉權及罷免官吏之權有直接創制及複決法律權

中國國民黨上海特別市黨部宣傳部

要兩全其美 請選 富華電刻公司 最高尙的禮品 上海英大馬路盆湯弄口 銀 像盾器屏聯 電話中央九九三三

婦幼科 丁光辰 寓北河南路洪福里底 觀北江蘇武進

北京大戲院

北京路貴州路口　電話中央十四一〇

今天起日夜開映　日戲二時　五時半　夜九時一刻

滑稽大王羅克名貴新片

（天曉得）

◁原名平等闘少▷

價目　日戲正廳小洋三角　樓廳小洋六角　花樓小洋九角
夜戲正廳小洋四角　樓廳小洋八角　花樓大洋一元

老靶子路福生路口電話北第一二五二

百星大戲院

今天日夜開映

◀環球影片公司最新最著名鉅片▶

羅拉女士最得意之結晶品

香豔滑稽戰爭愛情名片

女軍人

時間　日戲下午三時　下午五時半　夜戲九時一刻

價目　日戲　樓下六角　樓上一元　夜戲　樓下八角　樓上一元二角

武昌大戲院

地址　虹口東武昌路四號　電話北七五九二號

時間　三時　七時一刻　九時一刻　日夜一律兒童減半

（價目）樓上三角　樓下二角

（德國歷史戰爭鉅片）

（女兒救國）

九大本

加印華文字幕以便觀覽

共舞台影戲院

法租界　每隔三天換片一次

（時刻）日戲一時至三時　三時半至五時半　夜戲七時至九時　九時半至十一時半

（價目）日戲　樓下小洋一角　樓上小洋二角　夜戲　樓下小洋一角　二角　樓上小洋三角

今天日夜開演　片中加印華文說明　一九二八年新片

◀范朋克主演▶

俠盜查祿

劍俠巨片

中央大戲院

每逢星期三星期日換片　電話中央三二五五號

日戲　二點半起　五點半起　夜戲　九點起共映三次

價目　日戲　正廳小洋四角　樓廳小洋五角　包廂小洋八角　夜戲　價目　五角　六角　一元　幼童減半　概作小洋

空前偉大戰爭哀豔著名鉅片

（戰地之花）

(THE BIG PARAPE)

片中加印中文說明十三大本一次映完

新中央戲院

每逢星期三星期日換片　電話北二三三二號

時刻　日戲三點鐘起　夜戲七點鐘起　九點一刻

價目　日戲　三角　四角　六角　夜戲　四角　五角　八角　一律小洋

民新影片公司最近名作最能動人之古裝佳片

五女復仇

五大女明星之合作

新愛倫大影戲院

院址虹口北四川路中　電話北四五二〇號

日戲　三時　五時　夜戲　七點　九時

價目　樓上小洋四角　樓下小洋二角　日夜同價幼童減半

英國勇猛武俠明星愛普盧主演　冒險武術機關驚人偉大名片

江湖大盜

每逢星期二四六換片　日場新開映便利顧客　星期四開演起

虹口大影戲院

虹口乍浦路北　電話北一四八　每逢星期四換片一次

時間　日戲　三點鐘　夜戲　七點一刻　九點一刻

（價目）樓上三角　樓下二角　幼童減半　日夜一律

今天日夜開映三次

范倫鐵拿傑作

（風流美少年）

▶並加演滑稽大王卓別麟得意傑作◀

城南通俗大影戲院

大東門南　小南門北　每星期換片二次

時間　日戲二時半　夜戲六時半九時半

（價目）優等一元　特別正廳四角　包廂二角　幼童減半　日夜一律

今天日開演中國影片　明星公司出品　楊耐梅主演　英雄難逃美人關

預告　初十日起　演銀槍盜

天蟾舞臺男女合演三月初八夜戲

特煩全體名角一齊登臺准演拿手傑作文武好戲　電話中央三七零二

劉桐軒　彭春珊　高百歲　白牡丹

劉漢臣　麒麟童　高慶奎（臨別紀念）　雪豔琴（臨別紀念）　王芸芳

劉奎官　董志揚　魏德奎　李春棠

▶新排新劇　前部明妃怨　今夜初演◀

榮記大舞台男女合演三月初八夜

禮聘南北著名文武藝員合演好戲

（價目）注意　一元　八角　六角　四角　三角

張彥芝　陳嘉麟　張少泉　沈豔芳　李桂芬　白鳳英　林樹森

孟麗君　李桂春（即小達子）　姚玉蘭

王匯川　張桂芬　李瑞亭　孫少堂　張竹軒　于蓮仙　孫慶芬

三奇本女鎮夢國驚高出廷世贊

上海舞台男女合演

三月初八夜戲

價目注意　優等花樓六角　特別包廂三角　優等官廳八角　特別正廳四角　三層樓一律小洋二角一分

電話中央五五六零

趙東昇　于雨亭　賈璧雲

金少山　劉豔琴　趙君玉（病愈登台）　趙如泉　黃玉麟　趙韻聲　筱蘭芬

郭春華　王桂卿　吳桂芬

▷新排新劇　頭二本穿金寶扇恨　初次開演◁

丹桂第一臺男女合演

三月初八夜戲

（價目注意）花樓官廳一元　八角包廂　正廳一元　三角　三層包廂　三等客座四角

電話中央一七四八

潘　賈　小孟七　劉　雪　蓋玉廷　馬芙　瑞　毛　黃　郝　馬　王

月山　斌侯　劉玉琴　文明玉（陳鴻奎　李君玉）　小三三　麻子　春樵　蓉草　德寶韻珂　桂秋壽　良　連　長林

頭本鐵公鷄（金刀陣）　二本鐵公鷄（盧花河）　美人查關　鐵公鷄（投軍別窰）　別母亂箭度梅（夜審潘洪）

林記更新舞臺男女合演三月初八夜戲

孟宏垣　劉斌崑　張培南　韓鳳奎

劉　王　筱（香豔）　筱（親王）　張　陳

喜鳳冠影月紅香　紅菊紅韻樓佩卿

劉鳳卿　鞠德奎　周翠蘭　蔡桂卿

天下第一橋

廣舞臺聘請粵東寰球樂第一班三月初八日夜戲

開設虬江路中　電話閘北二百六十五號

日戲　配景哀豔情劇　◀離鸞影▶

雷一鳴　觀雪秋　蘇仔　新少麟　陳醒輝　正大賢　著名傑作

價目　日　特等大洋一元二　頭等大洋八角　二等小洋五角

夜戲　馳名配景豔情佳劇

（紅荳相思）

（新蘇仔唯一首本）

◀全班名伶落力拍演▶

價目　夜　特等大洋二元　頭等大洋一元二　二等小洋七角

永安天韻樓

影戲　著名美國寫情新片　左右爲難

大京班　王樹臣　俞蘭卿　陸子良　伍逢春　譚紅梅　小瑞亭　小長勝　琴豔芳　何雪英　頭本安邦定國志

鳳儀班　金鳳樓　朱桂紅　胡沙朋　朱韻聲　崔金霞　馬叔岩　徐惠寶　胡青案　日夜開演拿手好戲

柳莊男子新劇　吳愛珠　王少白　金玉如　張四維　趙文聲　李梅君　（就五本是我）

欲知詳細說明請閱天韻樓日報

新新屋頂花園

新聲大京班　王俊宸　張銘軒　趙君麒　李市童　王鑫培　寶蓮　秦雪霞　王蘭卿　水上飄　杜文宴　（夜）全部蝴蝶盃

鍾社新劇　林雍　夏容　朱天人　張凝　秦僧　董大公　哈哈　天心　（日）合家歡　（夜）空谷蘭

精神團　張冶兒　易方朔　滑稽新劇

蔣婉貞　女子蘇灘　于桂芬　（京音大鼓）

先施屋頂樂園

大京班　特煩應君寶蓮　新排大宋歷史好戲　（十五本）（十六本）狸貓　排練純熟擇日開演

樂社女子新劇　特煩呂君夢樵　新排著名俠義警世新劇　江湖大好老　特此露佈　排練純熟即日開演

國產影片　紅娘現形記　日夜開映

保肺漿

▲化痰　▲止咳　▲養金　▲保肺

主治　肺癆肺炎　肺萎咳血　寒咳熱咳　乾咳久咳　痰飲氣喘　痰梗在喉　傷風音澀　一切肺病

價目　保肺漿　大瓶洋一元七角半　小瓶一元

並製保肺飴藥片　功同保肺漿每盒一元

上海四馬路中　太和大藥房總發行　各埠藥房均有出售

黃咸澤律師代表周浦共和園協記陸坤祥啓事

茲據敝當事人稱去年六月間保到閔行振華協記受盤姚振華名下盤款洋七百五十元嗣協記無意營業於今春閏月朔日起仍歸姚振華收回營業此項保單當然無效曾向姚振華店主姚夢非索回保單據云業經遺失當由夢非親筆出立負責書交敝園收執爲證該單作爲廢紙倘在外發生糾葛等情概由夢非負責與敝園無涉委爲登報聲明如上　事務所南陽橋大華里

萬春醫院　首創第一　電療淋濁　全安無害

本院鑒于淋濁僅精洗射注射服藥紫光電等法殊難除根故創用高周波透熱電機電化治療毫無痛苦奏效神速輕症一星期重症二星期保證完全斷根檢驗固無淋菌立即飲酒過勞亦決不復發且于人體生育上百益無害絕對保證至於止濁清尿則一二日足矣如有股保逕可醫愈價費以昭信實▲花柳症更可負責除根內外產婦科花柳病均可負責醫愈

▲四川路橋北堍沿河郵政局東　張一峯博士　蘇月坡醫師　楊蟾青女醫

王慶良律師證明徐清泉倪氏協議離婚聲明

茲緣當事人夫婦彼此不願同居偕老兩願協議離婚當憑本律師作証簽立協議離婚據存照此後完全脫離夫婦關係男婚女嫁各聽自由不能干涉爲此委託本律師代表登報通告

上海公共租界臨時法院公告

案據原告徐掌生代理人律師朱斯芾狀稱原告於民國十年間與徐銀寶徐小毛徐桃桃等爲地畝涉訟一案曾將坐落上邑第廿五保一圖一區知字圩戶名徐瑞祥第一四五號方單一角計地二分六毫交與被告葉耀東辦理訴訟案早結該單未檢還懇請予追還並以被告葉耀東住址不明請求公示送達等情到院茲定於六月四日上午九時開審理除將副狀貼示本院牌示外仰該被告葉耀東遵期到院候審逾限不到即依法判決切勿延誤特此公告　民國十七年四月廿四日

脫離婚約啓事

芮美珍年三十三歲於民國前二年由媒介紹於錢連生字麗清爲室於今已屆十九年錢君失蹤亦十餘年去年曾央人向其父母親族說明尤與錢族家判離此婚約既不顧報告法律延誤特此聲明　吳江南浜縣芮美珍啓

上海眼鏡公司

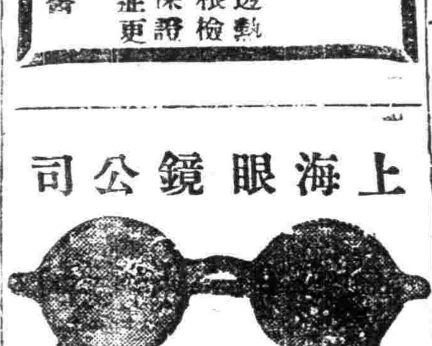

Shanghai OpticalCo.

英大馬路新世界東首中華照相館隔壁

美上加美　本公司聘有光學專家，驗目配光，均用最新儀器；所製鏡片，湛然晶瑩；而所配鏡架，又復十分優美；故一經架上，頓覺美上加美；以光學的儀器，發生美觀，確乎不錯！

中醫內幼科　祝味菊醫生

寓愛多亞路淡水路口關帝廟隔壁健多里三內　門診上午九時至下午五時　出診午餘時

張聿光鬻畫潤例

山水人物花卉翎毛走獸

堂幅　三尺九元　四尺十二元　五尺十六元　六尺廿四元　八尺四十元　丈疋六十元

扇冊　每方四元

橫幅　視整張算

屏條　視整張折半

收件處各大箋扇莊　通信處法租界金神父路南口新華藝術大學

大世界

地址愛多亞路　西新橋堍

大世界建築告成之大露佈

▲須知今年之大世界非去年之大世界（門票小洋三角）

▲此後之遊戲場異往日之遊戲場　路撮大要如下

新建五層樓高大洋房　分廳·亭·台·樓·閣·悉號共和　一層有一層之精美佈置　一場有一場之新奇遊藝

共和廳、陳列名花四時常設雅座品茗閙中得靜

共和閣、紹興文戲連台彩劇南方歌劇彈詞說部

共和樓、徽州戲純粹徽調各方團滑稽捧腹

共和台、魔術新戲從未有過科天影魔術奇巧莫測

共和亭、高矗雲霄俯視洋場車水馬龍盡在眼底

其餘大京班羣芳會唱卷戲杭州班等等尚有種種遊藝不克遍載

露天影戲場陳設大千世界都門一所

閒話

愛神的妹妹

（蘇鳳）

靜夜的月光照徹森林盡頭，
有不睡的夜鶯在唱着甜歌。
她把自己凄涼寂寞的情壞，
儘量爲徬徨林外的人傾吐。
她把愛形容得花一般美好，
有媚人的顏色醉人的香味；
那燦爛地照耀在世界上的，
無非是偉大的愛神的饋遺。
她會說神奇的愛神的故事：
說『愛神有一個美麗的姊妹，
但她因爲不懂得什麼是愛，
終于給煩惱的魔鬼來娶去。
『蜜月裏她便無顧憐地自殺，
遺書送給她最親愛的妹妹，
說自己是死了妹妹要知道—
要珍寶着她不曾用過的愛。
她未死之前曾痛哭了一回，
熱血和淚濕透了她的衣裳；
這些，這些都是她的愛呀，
以後便由她妹妹穿在身上。
『她妹妹有一天忽然會看見，
衣上的淚漬全部變了珍珠；
聖潔的光明閃耀在世界上，
一切人便如此萌動了生機。
『所以愛的來原便是那淚珠！
愛神的姊姊那可憐的贈與。
然而人間只要這一些些呀，
才享受得生活的真的樂趣。』
夜鶯唱得有些口枯舌乾了，
喟嘆之後繼以嫵媚的淺笑。
森林邊忽然起了一陣狂風，
遠遠飛來一聲驚心的虎嘯。
森林外徬徨着的人們聽得，
大家都沒命地向遠處逃奔。
接着有幾件風送來的鑼聲，
才知道是一個夢方才驚醒。
還依稀聽得有夜鶯的歌聲，
還依稀說得那遼闊的森林，
最難忘是那愛神的姊姊呀，
這一個故事夢中告訴我們。

巴黎選舉女皇記

（呂碧城女士）

巴黎之嘉年華會Carnival於三月十五日舉行、選美貌女皇多人、而皇中之皇、爲寶睞開特女士、Mlle.paulette Cayet首膺國色之選、大隊遊行、點綴昇平景象、舉國若狂、日午衆聚待於音樂館 The Opera原名Academie National de Musique前、巴黎之中心也、予所寓格蘭德旅館、適居其右、倚樓而得俯觀、音樂館路、及義大利街、爲縱橫之交、已萬頭攢動、如播麥浪、車馬斷絕、四時許、始田銅盔黑纓之馬隊前導、繼以樂隊、各種花車、魚貫而至、各女皇分紅黑藍衣諸組、每組殿以金冠縞衣之女、氍犀羣輾、揚其皓腕柔荑、向左右觀衆擲吻、Threw Kisses謝其歡迎、間以儺裝及酒食之車、酒瓶巨丈、尤滑稽者、爲燒烤人肉、蓋歐美燒烤店、向以全體雞豚等、置旋轉機上、熱炭烤之、此則炭盆如故、而旋轉機上所縛者、乃一活人、時值春寒、袒身就失取暖、無所灼傷也、又一車、製白象四隻、載以寶瓶、似效法東亞、最後第七十輛、爲寶睞女皇、銀驄雙組、綏鶺金轡、四角各立金色肇球之天使、皇戴珠冕、披翬望、手持御杖、向觀衆點首爲禮、輦過移時、猶羣衆塞途、而不能散、音樂館前、爲地道電車之站、衆乃攢入地下、爲尾閭之洩、始得鬆動、是日遊人亦多儺裝、巡游街市、極一時之盛云、

一個表同情于湘女士者的一封信

（程宛子）

閒話上面，曾刊載過湘女士三次來信；讀過的人當無不爲湘女士嘆不幸的罷！昨天接到一封程宛子先生的來信，他願與湘女士以相當的幫助。這是一個喜的消息，或者湘女士就此逃出了她惡劣的環境而走向光明的路上去罷！（編者附識）

磨夔先生：或者是一件出乎你意料的事情，而且或者要教社會上一般神經過敏者加以不要的猜測，——我預備做的一件事。

莎士比亞有過一句雋妙的話：『弱者啊，你的名字叫做女人！』差不多在社會上要發生任何男女的關係時，甚而不論什麼事，也不一定要男女的關係；倘有什麼不幸的發生呢，便可以顯示出女子是個弱者。現在我就想起在閒話上發表過三封信的湘女士哩！

湘女士，我果然不認識她，而且不知道她在那裏；但是從閒話上，可以看到湘女士的家庭狀況，和她現在的不良的環境；還有湘女士那樣有學問，有見識，和她不得已的苦衷，真教人讀了代她發生出無限的悲感來。

如此，我們應當代湘女士憐惜，代湘女士呼籲，只爲了越僞的社會種種虛僞的行爲和虛僞的人，教湘女士遭逢了惡勢力的壓迫。我真不平，不平極了！

我，現在把我自己的家庭狀況來敍述一敍述：我有一個母親，四十五歲了；有一個很相和好的妻子，她也曾受過中等教育；還有一個妹妹，現在還在中學校裏讀書，此外，沒有什麼人了。我有正當的職業，家裏的經濟也還充裕。現在我得了我母親和妻子的同意，想來幫助那可憐的湘女士。

如何辦法呢？便是我來幫助湘女士繼續去求學，（不過一定要在我妹子學堂裏。）學費以及其他費用，由我們供給；湘女士弟弟的學費，我們也可以担任，至于湘女士的父親呢，我們想每月給他二十元的食用，以維持他的生活。

我要聲明：我只是可憐着湘女士的遭逢，而想提她起來；只要湘女士意願，可以和我的母親妻子約期當面晤談。現在因不知道湘女士的住址，所以把這封信寄給先生，請先生在閒話上發表。

末了，我要聲明：倘使社會上有人加以神經過敏的猜測，或者疑心我們別有作用者，我就算「多此一舉」吧！

程宛子寫上

大家庭中之故事

（十二）　陳果夫

（十四）微生弟少年英俊，在高小讀書的時候，受了先生所講歷史上名人口中的『彼可取而代也』『大丈夫當如是也』的影響，所以他一畢了業，就約了幾個友人，高談政治改革，常常祕密的會集。一天，被他的哥哥吉生曉得了，對他說：『你不懂政治，談什麼政治，還是去學好了再講罷！』微生弟不服說：『天下興亡，匹夫有責』。『見亡不救，何以爲民』。『今不言救，後悔何及』。剛剛那個時候，革命軍起，微生弟就雜了進去，不多幾時，居然達到大丈夫的目的。將清朝的官，取而代之，人民之富，取而代之，自稱老革命黨。然而最怨新革命黨之取而代也。我們家裏的人，因爲他有錢有勢，就對他分了兩派的議論，一派是出豁子伯伯們，說他的取而代的，改革政治，簡直是駝子換搭脚，還不如從前皇帝時代的專制好。一派是姪兒們居多，他們說，一個人只要有機會，不必求什麼學問，只要有錢有勢，不必講什麼道德。我初以爲微生近房姪兒輩，必定要多出幾個革命黨人，那裏曉得得意是一個也沒有。後來細細看察，才知道微生弟的取而代的主義，在家中早已絕傳了。（未完）

本系軍閥的兵馬

吳稚暉比賽扒山

陶知行所辦之曉莊師範學校、於二十二日舉行運動大會、運動節目、亦至奇特、爲拾糞、挑水、攀山、捆柴、踢毽等、事先陶氏親函各方參加、故是日到會者甚衆、而黨國要人吳稚暉蔡元培等亦參與、運動會開後、各班學生卽按節目運動、攀山比賽、在該校後門之小山行之、是時吳稚暉豪興勃發、親偕蔡元培陶知行二氏加入比賽、臨時蔡氏因足疾不良於行而罷、吳陶二氏則實行加入、參加此次比賽者、共二十四人、結果陶氏獲十七、吳氏獲二十三、冠軍爲該校體育教員所得云、

影事

明星攝影團前赴天平山拍紅蓮寺外景、已於日前返滬、共攝戲佔全部外景十分之九、僅餘一場未拍、現復定於本星期六二次赴蘇、以竟朱竟之功、

百星大戲院現在開映一女軍人、敍述大戰時軍隊生活、及一女子因戀其情人假扮兵士投軍軍其笑料甚爲豐富、一舉一切、觀者莫不轟堂大笑、該片爲第一滑稽明星羅拉女士主演、百星並不加價、實爲優待觀衆、

星光影片公司丁子明高占非主演之同心切、成績甚佳、導演卜萬蒼復删繁去蕪、插入字幕、計成十一大本、已認爲盡善盡美、是劇光線、尤極柔軟、鏡頭地位、極爲美麗、外景多利用反光、尤爲他人所不及、

長篇小說　浪漫先生

（二十七）　姚賡夔

浪漫先生的見解，確實不錯，因爲他儘可以把事實來證明啊！

這一天，浪漫先生的家裏，忽然來了一位無錫來的親戚，當寒暄一會之後，那個無錫客人說；『人家稱我們無錫做小上海，其實上海比無錫好多了，只要看汽車電車，我們無錫就沒有啊！』

浪漫先生想；又是一個崇拜上海的人！真可笑！

『不，我以爲無錫何必以比上海爲榮！徒然給清白的無錫加上一件齷齪衣裳』。浪漫先生說。

那位無錫客人，還以爲浪漫先生客氣哩！因爲他心目中滿是上海的繁華景象，不論什麼，總引得他十分的愛慕；他早曾聽見過人家說「上海是黃金地」的話，他崇拜上海的心理就建築在崇拜黃金的基礎上。

本當他未到上海來以前，把上海的游程，先整個排算好，他打算大馬路上去逛逛，大公司裏瞧瞧，再看兩本時新的老戲，再上幾次遊戲場，尤其好的，他在意料中，一定要坐幾次汽車。

在這個夜裏，他白相遊戲場的心又起來哩！他對浪漫先生說：

『什麼地方最熱鬧些？』

『上海是不論什麼地方都熱鬧的』！

『我打算出去玩玩遊戲場』。

浪漫先生的母親說：

『那麼，我教他領你去走走吧』！

客人是滿臉堆着笑意，而浪漫先生却納悶起來了！因爲他現在厭惡上海已到了極點，如何願意上遊戲場玩呢？但是他母親的命令，又是難得到上海來的一個親戚，論理，不能不去走一躺。於是在吃過夜飯後，便上大世界玩去。（明天續刊）

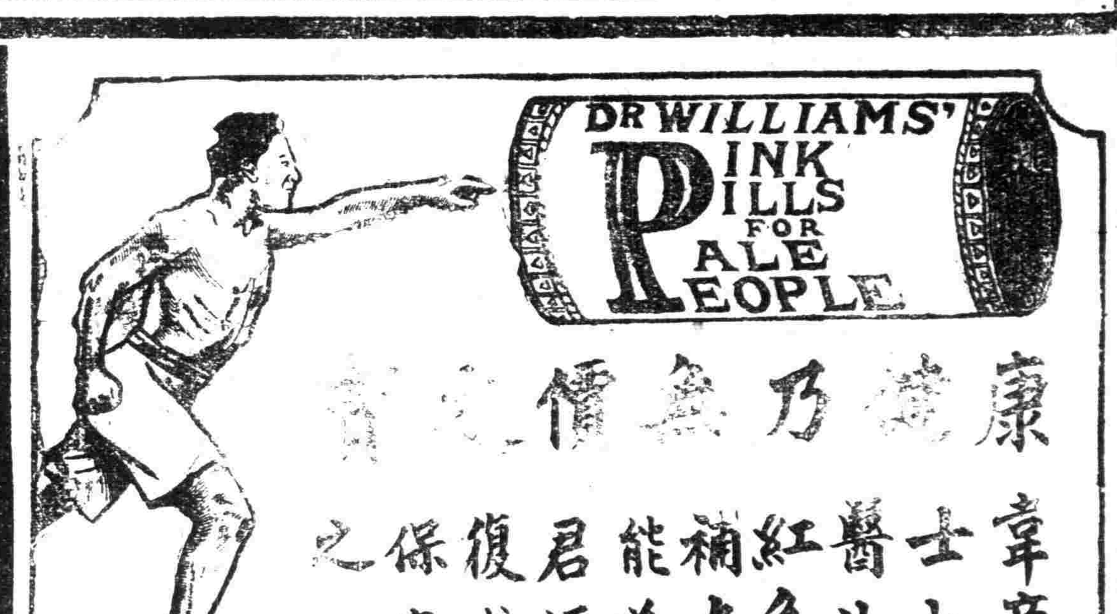

康健乃無價之寶

韋廉士大醫生紅色補丸能爲君恢復或保存之

身體康健乃無價之寶較之全世界之黃金與古今來所採之珠寶尤爲珍貴非任何物質所能代替之得享康健者誠係富超王侯失其康健者雖爲地球上第一豪富其窮苦究無異於街頭乞丐也何以謂之康健卽耳聰目明思想敏捷有自信力有精神膽量遇事勇敢且有作爲是也如是則人生之樂趣盎然無忝所生矣故康健之於吾人並無代價惟韋廉士大醫生紅色補丸能爲諸君保障此無價之康健凡已失者爲之恢復未失者爲之保存也軍醫處處長朱華亭先生現住江蘇南京漢西門石橋街廿四號門牌其來信云敝人自民國十四年服職直魯聯軍中校軍醫處處長後因年來國家多故軍事屢興敝人追隨軍隊含辛茹苦言難盡述致遭身體虧損瘋溼侵入遠適異鄉又難調劑幸賴貴製之紅色補丸得以恢我原氣愈我瘋濕使敝人有病之軀轉於無病誠濟世之良丹也茲以銘感之餘略奉蕪函以作證明望爲刊登韋廉士大醫生紅色補丸乃是天下馳名補血健腦之聖藥已曾救治千萬之患身體衰弱失其康健之幸福者矣曷不仿傚之而治愈閣下乎蓋是丸爲疾病之保障只需服用數餅以清潔閣下之血液且使腦筋強固自得康健之樂矣凡經售西藥者均有韋廉士大醫生紅色補丸出售或直向上海江西路六十號韋廉士醫生藥局函購每一瓶大洋一元五角每六瓶大洋八元郵力在內

一年三百六十五日閣下之食量如何

奮興食慾厥有兩大要素一則腸胃必須強健二則食品須有美味而且適合衛生苟腸內積滯胃部卽難消化如是食慾失矣苟非將體中蘊藏之廢料逐日排泄淨盡則胃部萬難職其所司一對於此種情形紅色清導丸則爲解決此問題之惟一要品該丸具體雖極微小而功殊大其掃除腸胃積滯之功力實可驚人積滯既除消化機關遂將復其原狀矣東三省大民屯東盛園號馬玉林先生

來函云鄙人素患大便祕結之症及數日每逢大便一次致面黃肌瘦形皆枯槁四肢乏力終夜失眠頭暈口苦胸中脹悶舌起黃苔等狀經友人介紹試服紅色清導丸數次卽覺大便暢行各病全愈飯食增加身體健壯皆清導丸之神效也紅色清導丸凡經售西藥者均有出售或直寄郵票大洋六角至上海江西路六十號韋廉士醫生藥局原班郵奉一瓶可也每六瓶大洋三元郵力在內

華麗牌香煙

媚眼隨羞合。丹唇逐笑嚬。嬌花能解語。名烟似麗人。

中和烟公司出品

美術按摩院

茲有西洋女士畢業於巴黎美容按摩大學新來滬上專司美容及按摩術如蒙惠顧請駕法租界霞飛路六四二號金神父路東首

有病者鑒

鄙人得太極圖按摩術之秘訣治吐血立止永不復發傷寒發燒限期退熱（準用寒暑表測驗若錯服湯藥救濟更妙婦女月經不調包管使之對期不酸不痛他如肝胃氣腹中痞塊胸悶痔漏噎腸翻胃鼓脹水腫偏墜紅崩白帶腰臂酸痛半身不遂及他一切針藥不治之症愈危急者愈見奇效無須明告病症用手按摩卽知本源迭經北京內務部天津警察廳上海衞生局核給醫照來滬伊始寓法租界望志路仁壽里十七號電話西六六八四　證道居士

德國明與大學醫學博士　方子勤

統治內外產專婦小兒全科診所北河南路七號（寶山路口）電話北三九〇五號時間門診下午二至五時出診下午五至八時

程立卿精醫子陪病

專治難孕月事不調見効迅速每筒一元　總發行所上海老靶子路廣東藥房程醫生製

中醫　朱庚生

專治咽喉兼內外科以及花柳毒門白濁橫痃等症醫寓虹口中虹橋萬通恆醫園內門診上午九時至下午二時電話北三四二五號

花柳專科醫院　開幕

因新開幕施治兩月醫藥各費分文不取　麥根路西首武定路

精醫不孕　老手接生

女醫師程立卿梁勵吾主診醫所上海虹口老靶子路廣東藥房

上海肛門治療所

卽日送診……痔科專家西醫陳練百專醫脫肛痔漏血內外痔瘡係用殊特注射最新療法不用刀割決無痛苦一星期內自然枯落包醫痊愈永不復發婦女痔瘡女員助理醫務所北四川路橫浜橋克明路

商情

標金先挫後漲

昨二十六日、標金漲落無定、早間計跌一兩、另大條及美銀雖縮、日美猶大、日英則低、不爲所動、且賣戶活潑所致、是後漸轉漲勢、外匯內盤易堅、午時計回高一兩有餘、午後初則跌落兩許、旋後忽趨上峯、計漲一兩數錢、乃匯市復緊、華商仍有拋出、銀行胃口尙好、嗣後復向扒結、以致市況益佳、人心堅固、市場交易尙稱敏活、大連幫及廣幫有所售出、福昌及套頭之家、則已買進、午後順利等均係賣方、嗣後各號買過於賣、茲將全市經過情形錄後、六月份開盤三百六十四兩一錢、計小去三錢、毛盤由六十四兩二錢跌至三兩三錢、日金見低、七月份銀行進價七四四三七五、英金計二先令七辨士三七五、曾由安達吸進一萬鎊、先令開出勿更、惟日金略大一二五、計七錢五分三七五、時爲六十三兩二錢、內盤平軟、華商銀行買去七四四三七五、以後市面似乎回好、且買戶見多、而日金易堅、銀行吃進七月份七四半、同業對做七四五六二五、尤以電通社日美日英均已回大、市況亦硬、故十點半後、漲爲六十四兩三錢、未幾小落四五錢、十一點後復挺、台面上買戶甚夥、且日金同業忽向扒結、七月份須計七四六八七五、至十一點三刻後、漲爲六十四兩七錢、午收六十四兩四錢、乃七月份銀行售出七四六二五、下午開出即低、計六十四兩一錢、嗣後益挫、緣日金等趨疲、同業仍有拋出、七月份華銀行進七四五六二五、後由正金三井進七四半、故降爲六十三兩四錢、三點時突轉高象、日金須結七四六八七五至七四七五、但同業已無供給、故人心更俏、至三點五十餘分、卒漲爲六十五兩、四點光景、略減二三錢、入後平穩、迨四點三十分收市爲三百六十四兩九錢、比較前日計加五錢、査一日間最大三百六十五兩、最小六十三兩二錢、計有一兩八錢上落、登賬四五月六十五兩、六月六十四兩、補水六十五兩、下午六十六兩、物品早開六十四兩二錢、午收六十四兩三錢、下午六十四兩二錢、收市六十四兩九錢、飾金計兌五十六元半云、

又函云、昨十六日、標金跌而復漲、結果較前日回高六錢、大條及匯兌稍有更動、晨間即跌落三錢、因正金賣出六月份日匯七錢四分五六二五、先令掲曉時爲三兩三錢、是後漲起四錢、下午初跌繼漲、買戶活動、曾漲至五兩、茲將一切情形報告於後、六月份開盤爲六十四兩一錢、繼爲四兩五錢、先令開出勿動、日匯加大一二五爲三兩三四錢、九時三刻、東亞買八月份日金七錢四分五六二五、又麥加利售於三井英匯爲二先令七辨士四三七五、時爲三兩五錢、後爲三兩七錢、十時、懋業買八月份日金爲半分、金價由三兩八錢漲至四兩三錢、十一時半、住友七月份日金七錢四分六二五、可以售出、於是復降至四兩、以後銀行買價英匯爲二先令七辨士三一二五、日金爲七錢四分五六二五、迨在十二時收盤爲六十四兩四錢、下午開盤爲六十四兩一錢、後落八錢、東亞曾吃八月份日金七錢四分五六二五、此時穩立在三兩七八兩七八錢、三時光景、大通又買七月份半分、三點一刻、上海安達二銀行亦買六月份四三七五、時爲四兩五錢、三時半、孟買來電小去一安尼、且銀行胃口漸強、八月份日匯六二五、曾有吃進、人心堅挺、標金交易買戶甚旺、故漲至六十五兩、四時三十分收盤、退落一錢爲六十四兩九錢、茲查全日最高爲五兩、最低爲三兩二錢、計有一兩八錢上落、登賬四五月份仍爲六十五兩、六月份爲四兩、補水爲五兩、物品早開六十四兩二錢、收盤四兩三錢、午開爲六十四兩一錢、收盤爲四兩九錢云、

大條及銀價均縮

昨二十六日、據倫敦來電、近期已縮另六二五、計爲二十六辨士五六二五、（合英匯平二先令七辨士三七五、）遠期縮另六二五計爲二十六辨士四三七五、中國售出、交易鮮少、市況平定、又美銀價減一二五計爲現貨五角七分六二五、英對美小去另六二五計四元八角八分一二五、美對英減一二五計四元八角八分、英對滬加一八七五計二先令七辨士六八七五、又當日十點三十五分路透電來、日美加另六二五計四十七元半、日英加另三一二五計一先令十一辨士三十二分之十一、又電通社十點到、日美出價加一二五計四十七元五六二五、進價加另六二五計四十七元六二五、日英出價加另六二五計一先令十一辨士三三七五、進價加另三一二五計十一辨士四三七五、遠期日美日英均亦加大、十二點電近期除日英出價回小另三一二五計一先令十一辨士三十二分之十一外、餘均勿更、市況硬而復軟、下午電訊未更云、

東匯鬆而復堅

昨本埠外匯掛牌僅日金加一二五計七錢五分三七五、意大利回落五元計一千一百九十五利耳、瑞士小去一元計三百廿七元、其餘未更、至於大條及銀價均縮、日美見大、日英則小、旋滬市各匯除英美兩匯平定外、如日金初平後疲、午時回堅、下午復低、嗣則轉佳、或緊或鬆、大致以視金市爲轉移耳、華商先有拋出、嗣後復扒、但銀行心理轉堅、扳價而售、下午初則拋出、旋後向結、人心不定、上午大通正金台灣等均有吸進、下午三井匯業正金大通等亦有購去、約共一百數十萬元、間亦有售出數十萬元、英金銀行買去六七萬鎊、迨收市比較上日計英金美金相等、日金略加另六二五云、

▲英匯　掛牌不更、內盤平和、祇有另六二五上落、華商略有售出、上午九月份出價二先令七辨士三一二五、進價七辨士三七五、安達買一萬鎊、以後中法與實業對做一萬鎊、價同爲七辨士三七五、嗣後見長、麥加利出一萬鎊、價同、進價須爲七辨士四三七五、午收出價回至七辨士三一二五、進價七辨士三七五、下午初同、嗣後似長、出價七辨士三一二五、進價七辨士四三七五、收市復軟、出價七辨士三一二五、進價七辨士三七五、

▲美匯　掛牌勿動、內盤則穩、不過一二五升降、華商交易呆滯、上午八九月出價六十三元六二五、進價六十三元七五、以後加一二五、午時復退一二五、下午初同、後又見鬆、出價六十三元七五、進價六十三元八七五、收市出價六十三元六二五、進價六十三元七五、

▲東匯　掛牌已加一二五計爲七錢五分三七五、內盤鬆而復堅、惟一日間升降不定、計有二五差額、華商拋出一百數十萬元、間亦有向結數十萬元、人心恍惚、乃金市起落無定、早市七月份出價七四六二五、進價七四五六二五、八月份相同、六月份出價七四五六二五、進價七四五、以後出價七四四三七五、進價七四三七五、七八月出價七四五、進價七四四三七五、挂牌時由正金及興業等買去二十萬元、價七四四三七五、旋後平定、十點以後似穩、銀行吸過七四五、又互相成交七四五六二五、嗣後大通買十萬元、華銀行買十萬元、價同爲七四半、十點三刻後益緊、出價七四六八七五、進價七四六二五、收市出價七四六二五、進價七四五六二五、六月份出入價約減另六二五、午後開出平平、嗣後見低、上海買六月五萬元七四四三七五、正金大通買念萬元七八月份七四半、台灣買十萬元價同、三井買十萬元價同、三點以後、忽轉緊勢、華人不願拋出、復向扒進、七月份出價加至七四六八七五、進價七四六二五、六月份出價七四六二五、進價七四五六二五、由華銀行售出一二十萬元、價七四六八七五、收市七八月份出價七四七五、進價七四六八七五、六月份出價七四六八七五、進價七四六二五、市氣挺秀云、

厘市復趨平軟

▲銀拆減落二分

▲洋厘　昨二十六日即（夏歷三月初七日）鳌市復趨平軟、早市七錢二分七釐、比平日小去五毫、午市七錢二分六厘八七五、較前日回落三七五、市場交易並不暢旺、業中做開票划諸款一百餘萬、銀行互市二三十萬、客幫去胃甚淡、僅計數十萬之譜、小同行收兌鈔票以及現洋交易計有四五十萬、新幣由杭來申三十餘萬、各埠亦有裝來現洋鈔票數十萬元、

▲輔幣　市況步趨衰落、單角早午市同爲六錢二分一厘五、比較上續減一釐半、殆因買戶寥落、人心向低故耳、雙毫早市五錢九分二厘、較前日小二厘、午市五錢九分二厘二五、較之又小一釐半、成交十萬光景、拆兌行情隨之而升、計早市一千二百二十八角一分、比前日加三角六分、午市一千二百二十七角三分、較日升二角八分、

▲銅元　平定如故、早午市同計三百九十五千五百文未更、成交三萬餘串、衣牌早市二千八百七十五文、午市相同、比上日回小一文、角坯二百三十四文、降一文、貼水仍爲五十三文云、

▲銀拆　昨匯豐收款五六十萬、各銀行收解票單貨匯等款三百數十萬、華商各莊收解貨票支匯等款六百餘萬、銀拆早午市同開二分、較上日減落二分、實緣各商用途平常、外商銀行出款猶多所致、銀行掛牌條爲二分、大條銀由中交兩行裝往甯杭二廠二百數十萬、中行又裝往南京寶銀十八萬兩云、

紗花市短簡

今日美棉報告、以收穫略遲、大衆買進、市況堅挺、漲起三十二至四十磅音、印棉亦以歐洲出口商買進、漲起四五羅比、上海紗市、銷路甚暢、現貨甚枯、兼以外棉大漲、人心非常看高、惟標準紗四月份以交割期屆、多頭不收貨者賣出、故市價甚平、遠期則隨外棉漲高一兩之譜、標花初隨外棉漲起三四上、後以某大戶多行了結、市場買氣稍減、回小一錢半、但形勢仍甚堅硬、又市上現紗銷路一千二百五十包、售價好起五錢至一兩、計四川幫三百二十包、廣東幫四百七十包、內地二百五十包、江西蕪湖安慶汕頭甯波福建等二百十包、惟北帮生意以戰事關係、稍爲停止云、

疋頭漲多跌少

昨爲星期四、輪值英商元芳洋行循例拍賣各種疋頭之期、共排叫各貨二百五十件、一萬一千另五十五疋、均係不限價拍出、較之上週共少叫出三十三件二千○十一疋、各幫往購者、尙稱不鮮、以長江幫之鎭江及江浙內地並甯波等進胃最佳、惟北幫因時局關係、銷路遂受影響、故購者寥寥、而價格比前似乎趨挺、惟僅漂布因北方銷滯、是以難好、再均漲多跌少、茲將排出各貨細數分述於後、

貨名	件數	疋數
泰西緞	十四件	四百疋
直貢呢	四件	一百二十疋
尺六絨	五件	一百疋
羽綢	五十五件	一千七百六十疋
紅布	五件	三百疋
市布	三十七件	一千八百五十疋
原布	一件	七十五疋
細布	二件	一百疋
漂布	一百二十七件	六千三百五十疋
共計	二百五十件	一萬一千○五十五疋

而拍之價、較前計泰西緞每碼互有二釐五至五厘漲落、元絨增一分半、直貢呢加五厘至七厘半、羽綢每疋升五分至八錢不一、紅布洋七分至二錢、惟五磅天始見漲二錢五、市布大六分至六錢二分、原布如故、漂細布如五花洞勿更、教子圖加二分、漂布每疋降自四分至三錢三分、漲者二分至一錢五分云、

昨日糖市之概況

▲海外電訊　古巴現糖價二、六二五、紐約期糖五月份二、六五、九月份二、八八、十二月份二、九五、明年三月份二、七七、爪哇現貨一六、五○、四月份同價、五月份一五、七五、六月及七月份價均一五、○○、

▲市場劃盤　公會劃盤、期貨買賣成交寂靜、本月份市喊七兩六錢、四月份七兩五錢五分、五月份價相彷彿、然受手寥落、市形平疲、現貨交易亦不暢達、回嘐劃七兩七錢二分半、嘐及其他之三半溫et等價格俱同、扚七兩七錢七分半、卬七兩八錢二分半、er七兩八錢三分七厘半、市尙平穩、粗砂白糖劃價七兩四錢、交易亦靜、

▲號盤近訊　號盤各種日來殊稀、成交僅國產貨黃崗青開七十二包、價六兩二錢半、貨殊平庸、而潮幫家尙在板緊不售、市價防有價升之象、

▲東糖開出　廠盤日糖昨大正糖西六七月份貨開出三千包、價日金九元三角、係ar嘜二千包、ar嘜一千包之扯價、故受尙覺活動云、

市價

▲外國匯票（四月二十六日星期四）

（上海匯至倫敦）（申規一兩計算）

名目	價
銀行電匯	二先令七辨士
銀行即期	二先令七辨士○六二五
銀行四月	二先令七辨士二五
銀行買進 四月定期	三先令九辨士
帶根電匯	
四月定期	二先令九辨士一二五
帶根電匯	
六月定期	二先令九辨士三一二五

匯路	名目	價
上海匯至法國（申規百兩計算）	銀行電匯	一千六百個佛郎
	四個月期	一千六百七十個佛郎
上海匯至紐約（申規百兩計算）	銀行電匯	美金六十三元
	四個月期	美金六十六元三七五
上海匯香港（港洋百元合規銀）	銀行電匯	七十九兩二錢五分
上海匯至印度（申規百兩計算）	銀行電匯	一百七十二羅比二五
上海匯至爪哇（申規百兩計算）	銀行電匯	一百五十六盾二五
上海匯新加坡（新洋百元合申規）	銀行電匯	八十九兩七錢五
上海匯東京（日洋百元合申規）	銀行電匯	七十五兩二錢七五
上海匯至漢堡（申規百兩計算）	銀行電匯	二百六十三馬克七五

▲國內匯兌　銀行公會報告各省匯市

地名	種類	價（兩）
北京	公砝	一〇六一・五
天津	行化	一〇八六・五
重慶	九七平	一〇三〇・〇
成都	九七平	七五〇・〇
萬縣	九七平	一〇八五・〇
漢口	洋例	一〇三三・五
廣州	毫洋	〇〇六五・〇
梧州	毫洋	〇〇六四・五

地名	種類	價（兩）
北京	銀元	一〇二一・〇
天津	銀元	一〇二〇・〇
青島	銀元	一〇一一・〇
煙台	銀元	一〇一七・〇
重慶	銀元	一〇一五・〇
成都	銀元	七四〇・〇
萬縣	銀元	一〇九五・〇
福州	銀元	一〇一六・〇
廈門	銀元	一〇一三・〇
南京	銀元	一〇〇三・〇
汕頭	銀元	一〇一四・〇
漢口	銀元	一〇〇九・〇
雲南	滇幣	三八〇・〇
大連	銀元	一〇〇八・五
九江	銀元	一〇一五・〇
南昌	銀元	一〇一六・〇
蕪湖	銀元	一〇〇九・〇
安慶	銀元	一〇一一・〇
杭州	銀元	一〇〇三・〇

▲各國票價　錢兆做開外幣五點鐘以前之盤

票名	單位	買	賣
盧卜一千元新票	每萬枚	三兩二錢五分	三兩七錢五分
盧卜五百元老票	每萬枚	五兩二錢五分	六兩二錢五分
盧卜五元十元念五元票		九兩五錢	十一兩
盧卜二百五十元票	每萬	二兩	二兩五錢
法郎票	克每元	八分四五	八分六五
新加坡票	每元	一元二角	一元二角一分
香港鈔票	每元	一元〇七分五厘	一元〇八分
東京老頭票	每元	一元〇二分	一元〇二分五釐
花旗票	每元	二元一角四分	二元一角五分
英金票	每磅	十元〇六角六分	十元〇六角三分
荷蘭票	每元	八角五分	八角六分
英金四開	每個	十元〇七角七分	十元〇七角二分
美金四開	每個	十元〇九角	十一元
坎拿大票	每元	二元一角二分	二元一角三分
印度票	每羅比	七角九分	八角
非律賓票	每元	一元〇五分五	一元〇六分五

▲金市　每條

名目	價
現貨標金	三百八十四兩五錢
足赤條金	三百九十二兩
沙金	三百九十三兩

英美日銀市電訊

名目	價
花旗銀塊	五角七分六二五
英美匯水	四元八角八分五
英日匯水	一先令十一辨士三七五
美英匯水	四元八角八分
美日匯水	四十七元五六二五
倫滬匯水	二先令七辨士六八七五
大條銀近期	念六辨士五六二五
大條銀遠期	念六辨士四三七五

（倫敦銀塊市電報）

月期	盤數	兩錢分
六月期標金	開盤	三六四・一〇
又	最高	三六四・一〇
又	最低	三六三・二〇
又	收盤	三六四・四〇
又午後	開盤	三六四・一〇
又	高至	三六五・〇〇
又	小至	三六三・四〇
又	收盤	三六四・九〇
上午補水標金		三六六・〇〇
下午補水標金		三六五・〇〇
四月期登賬		三六五・〇〇

銀樓飾金：北慶福　南鳳祥　費文方　（楊慶和　裕記　九福天寶　老慶雲　慶和　景福　發記　楊慶和記　久記　祥記　德記　老鳳祥　天寶成　寶慶　裕記　鳳記等）飾金掛牌　每兩五十七元正

▲銀洋錢市

名目	早市開出行情	午市開出行情
國幣	七錢二分七厘	七錢二分六厘八七五
江南小洋	六錢二分一五	六錢二分一五
廣東小洋	五錢九分二釐	五錢九分二厘二五
銀拆	二分	二分
銅元	三百九十五千五百文	三百九十五千五百文
衣牌	二千八百七十五文	二千八百七十五文
角坯	二百三十四文	二百三十四文
貼水	每角五十三文	每角五十三文

▲滬南米市

昨日滬南各米市價如下　每石

米名	價
特頂白粳	十二元二角至十一元九角
青頂薄稻	十一元三角至十元〇一角
中關白粳	十一元五角至十一元二角
南港陰元	十二元〇〇至十一元七角
常高變元	十二元八角至十二元七角
同里白粳	十一元四角至十一元一角
普通白粳	十一元六角至十一元二角
黎里羊尖	十一元二角至十元〇九角
泗涇薄稻	十元〇九角至十元〇六角
同里杜尖	十一元一五至十元〇九角
北尺白粳	十一元三角至十元〇九角

嘉穀堂米業公議米價

米名	價
特號白粳	十二元六角
頭號白粳	十二元二角
二號白粳	十一元八角
三號白粳	十一元四角
機白元米	十三元
頭號白尖	十一元四角
二號白尖	十一元
三號白尖	十元〇六角

▲滬北米市

昨日河下米船來源計念三四艘、市交略動、各米形勢、價尙定局、茲列斛開之價如下、

米行	米名	價
毛仁仁	頂白粳	十二元四角五
陳根松	又	十二元一五
石炳生	又	十二元
朱子裕	又	十一元七五
江根和	又	十一元六五
謝小五	又	[illegible]
張二男	又	[illegible]
許金和	又	[illegible]
錢小弟	又	[illegible]
唐夫祥	薄稻	[illegible]
錢和尙	又	[illegible]
又	早稻	[illegible]
吳子才	羊尖	[illegible]
沈和尙	杜尖	[illegible]
吉祥海	又	[illegible]
裴仁祥	又	[illegible]
華生泉	變元	[illegible]
林太和	又	[illegible]
毛福元	又	[illegible]

▲大連油豆餅電

●四月念六日下午一點○五分到申

名目	價
豆油現貨	十七元三角
又五月份	十七元三角
又六月份	十七元三角
又七月份	十七元五角
黃豆現貨	六元一角六分
又四月份	六元一角七分
又五月份	六元一角二分

▲煤油

牌名	單位	價
老美孚牌	每箱	五元二角五分
老美虎牌	每箱	五元一角五分
老美鷹牌	對聽	四元八角五分
老美散艙	對聽	四元三角
老美平安	每箱	六元四角
老美本牌	每箱	八元八角
老美汽油	每箱	九元三角
德士紅星	每箱	五元二角五分
德士幸福	每箱	四元九角五分
亞西元寶	每箱	五元二角五分
亞西新德	對聽	五元〇五分
亞西龍牌	對聽	四元八角九分
亞西僧帽	對聽	四元八角五分
亞西散艙	對聽	四元三角
亞西十字	對聽	四元六角四分
亞西散艙	對聽	四元〇四分

▲上海雜糧交易所

上午市價（兩錢分）

品名	月期	盤	價
標準小麥	三月期	開盤	四・七〇
標準新小麥	六月期	開盤	四・三〇
又		二盤	四・三〇
又		收盤	四・三〇
	七月期	開盤	四・三四
標準有邊豆餅	三月期	開盤	一・六二
又		二盤	一・六二二五
	四月期	開盤	一・六一七五

下午市價

品名	月期	盤	價
關東高粱子	三月期	開盤	二・七九
標準小麥	三月期	三盤	四・七一
	三月期	五盤	四・七一
標準新小麥	六月期	二盤	四・二九
標準有邊豆餅	三月期	四盤	一・六二
	四月期	二盤	一・六一
又		四盤	一・六一
	五月上	開盤	一・六一二五
又		二盤	一・六一二五

▲雜糧

昨日北市雜糧公會做開之盤　每担

品名	價
紹興小麥	十元〇二角五分
江西小麥	九元七角五分
湖南小麥	十元
明光小麥	九元二角五分
漢口小麥	九元六角
又榨豆	四兩七錢五分
九江冬豆	四兩七錢八分
牛莊黑豆	四兩六錢八分
大連元豆	四兩〇五分
江西機早	五兩二錢五分
又機晚	

▲油豆餅

昨日滬南午前采菽堂油豆餅業彙市

名目	件數	價
晙源輪膠生油	六十件	二十兩〇一錢
裕泰輪大連油	二十件	十四兩二錢
益昌輪大連油	十件	十四兩二錢
永昇輪大連油	二十件	十四兩二錢
又輪岐豆油	五十件	十三兩九錢

▲廠家

廠家	名目	價
協昌德	金正大機尖	九元九角三
振興	穗大又	九元六角

▲上海麵粉交易所

上午市價（兩錢分）

月期	盤	價
三月份期標準	開盤	二・三五二五
又	二盤	二・三四五〇
又	收盤	二・三四七五
五月份期標準	開盤	二・二四〇〇
六月份期標準	開盤	二・二三二五
又	二盤	二・二三二五
七月份期標準	開盤	二・二三五〇
八月份期標準	開盤	二・二五二五

上午成交粉二萬六千包

下午市價（兩錢分）

月期	盤	價
三月份期標準	開盤	二・三四五〇
又	二盤	二・三四二五
又	三盤	二・三四二五
又	四盤	二・三三七五
又	五盤	二・三三二五
又	收盤	二・三三二五
五月份期標準	開盤	二・二四〇〇
又	三盤	二・二四〇〇
又	四盤	二・二四〇〇
又	五盤	二・二三五〇
六月份期標準	開盤	二・二三〇〇
又	二盤	二・三二七五
七月份期標準	收盤	二・二三二五
八月份期標準	五盤	二・二四五〇

下午成交粉十萬〇一千包

▲上海證券物品交易所

順手十六支棉紗（歡喜標準）

月份	盤	前市（兩）	後市（兩）
四月份	開盤	[illegible]	[illegible]
	二盤	[illegible]	[illegible]
五月份	開盤	[illegible]	[illegible]
	二盤	[illegible]	[illegible]
	三盤	[illegible]	[illegible]
	收盤	[illegible]	[illegible]
六月份	開盤	[illegible]	[illegible]
	二盤	[illegible]	[illegible]
	三盤	[illegible]	[illegible]
	收盤	[illegible]	[illegible]
七月份	開盤	[illegible]	[illegible]
	二盤	[illegible]	[illegible]
	三盤	[illegible]	[illegible]
	收盤	[illegible]	[illegible]
八月份	開盤	[illegible]	[illegible]
	二盤	[illegible]	[illegible]
	三盤	[illegible]	[illegible]
	收盤	[illegible]	[illegible]
九月份	開盤	[illegible]	[illegible]
	二盤	[illegible]	[illegible]
	三盤	[illegible]	[illegible]
	收盤	[illegible]	[illegible]

棉花漢口細絨標準（習慣稱爲陝西）

月份	盤	前市	後市
四月份	開盤	三八・七〇	三八・五五
	二盤	三八・八五	
	收盤		三八・八〇
五月份	開盤	三九・〇〇	三九・〇〇
	二盤	三八・九五	三八・九五
	三盤	三八・九五	三八・九五
	收盤	三八・九五	三八・八五
六月份	開盤	三九・〇〇	三九・〇〇
	二盤		三九・〇〇
	三盤	三九・〇〇	三九・〇〇
七月份	開盤	三九・〇〇	三九・〇五
	二盤	三九・〇五	
	三盤	三九・〇〇	三八・九五
	收盤	三九・〇〇	三八・九五
八月份	開盤	三九・一五	三九・一五
	二盤	三九・一〇	三九・〇五
	三盤	三九・一五	

標金煉見九七八標準

月份	盤	前市	後市
六月份	開盤	三六四・二〇	三六四・二〇
又	最高	三六四・六五	三六五・〇〇
又	最低	三六三・三〇	三六三・三五
又	收盤	三六四・三〇	三六四・九〇

覺悟

北伐猛進與日本再度出兵山東

易太白

「打倒軍閥」，「打倒帝國主義」爲國民革命重大的兩重使命；「北伐」，又爲國民革命唯一的出路。中國國民黨担負了這重大的兩重使命，因此，責無旁貸的對內主張「打倒軍閥」，對外主張「打倒帝國主義」；同時，認淸了這條唯一的出路，故又義無反顧的主張「北伐」。

軍閥！帝國主義！他們互相勾結的情形，我們早已看很親切了。

「打倒軍閥」，是除掉帝國主義的走狗；打倒帝國主義，是拆毀軍閥的後台；換句話說：打倒了軍閥，帝國主義，便無所施其伎倆；打倒了帝國主義，軍閥更無從延長其運命。而「北伐」，恰是一射雙鵰的神箭。

帝國主義者，也感覺到了這種「唇亡齒寒」的關係，其不惜冒國際間之大不韙，來助長我國軍閥，阻撓我們北伐軍事之進展，乃事理之固然，實在不值得我們黨內的同志，黨治下的民衆們心慌意亂，大驚小怪！

這種理由是很顯明的：「北伐」原是直接與殘餘軍閥肉搏，間接向帝國主義者進攻的。以素來主張打倒帝國主義的中國國民黨，擁有百萬有主義的健兒，及全國三分之二以上的革命民衆，帝國主義者的猙獰面目，實在是不是畏懼的！

果然，現在日本再度出兵山東來了！這個消息一傳出來，便引起了許多「妄抱杞憂」的同志們和民衆們，街談巷議以爲當此北伐軍事進展之際，不幸而發生外交上如此的糾紛，必定要予國民革命以重大打擊；這種觀察，實在有幾分似是而非的謬誤。我們要曉得目前的北伐，絕對不好沿用所謂偸營刼寨的故計，捲旗息鼓，以掩住帝國主義者的耳目，使之陷于瀕危而猶不自覺；直待北伐成功後，然後兩目張膽，從容擺佈，籌劃所以「打倒」的策略的。固然，當此北伐軍事迅速進展之際，不應同時發生外交上的糾紛，而延長北伐成功的時日；然而究竟有什麼方法能避免帝國主義的向我進攻呢？

歷史告訴我們：革命的勢力，發展到了長江上遊，英帝國主義者曾以砲轟萬縣，艦隊示威於江漢黃穴之間；革命的勢力，發展到了長江下遊，英美法日各帝國主義者復以砲轟首都，艦隊示威於淞滬浦甯之間；再，革命的勢力，快要發展到黃河流域，日帝國主義者曾一度派艦隊由青島登陸，藉口保護僑民，暗中援助奉魯軍閥，阻撓北伐軍事的進展；希望保持在華歷年非法奪取的特權。這些歷史，都是我們不可忘記的恥辱。過去種種事實所給予我們的教訓，就是：革命的勢力，發展到了與帝國主義者切身的利益相衝突的時候，無論如何，所謂外交上的糾紛的便來了。反之，如果說革命勢力發展到了與帝國主義者切身的利益相衝突時，而帝國主義者，猶泰然不加以任何方式的干涉與反響，那末，軍閥，也不成其爲帝國主義的走狗；帝國主義，也不成其爲軍閥的後台老闆了。

中國不幸爲不平等條約所束縛，肥好的中國土地，而有所謂各國勢力範圍的劃分！——長江上游，是爲英帝國主義者所認爲特殊利益的獨佔範圍，故其干涉與反響，亦較其他各帝國主義者爲尤激烈；長江下遊，爲英美法日各帝國主義者所認爲特殊利益的均衡範圍，故其干涉與反響，亦互取聯絡並進的方式；照同樣的事實，山東的境域，既爲日帝國主義者所認爲特殊勢力的獨佔範圍，自然，其毫無顧忌的敢取單獨行動，狃於上次出兵山東之故技，再度出兵山東，也早在我們意料之中了。

> **□總理遺訓□**
> 革命軍起．革命黨成．革命須用軍隊之故．乃以之爲手段．以殺人爲救人．

像這樣帶有歷史性的必然的糾紛，還有什麼方法能避免其不會發生的呢！

我們確信：中國國民黨所領導的國民革命，與國民革命所找出來的唯一的出路——北伐，對於此種外交上的糾紛，在全盤的計畫中，已經列上預算表了，是斷不勞我們的分外驚慌的。

日本帝國主義者肯甘於喪心病狂，破壞國際公法，侵犯中國主權，扶助中國軍閥，延長中國內亂，想保持她在華的特權，以重施其昔年姦淫擄掠的強盜行爲，自絕於同種友邦，自絕於世界，其結果不過徒增加我革命民衆以更深切的仇恨，引起我革命民衆以更激烈的反抗，促成我革命民衆以「背城借一」的決心；使我東方各弱小民族有更深切的覺悟與更強韌的聯合，行見日本帝國主義者自身且日陷於孤立絕援的地位罷了，對於我們正大光明的北伐軍事的進展和中國國民革命之成功，何嘗有絲毫妨害呢！

我們更確信：中國國民黨，決不因任何帝國主義的強暴迫脅而會放棄她「打倒帝國主義」的工作和肅淸殘餘軍閥的使命的。同時，黨治下的民衆，也決不爲任何帝國主義的百般阻撓，而停滯或中止其國民革命的運動的，何況乎藐焉的日本呢！

現在我們的黨，我們的民衆，我們的黨與民衆的武力，只有鐵一般的結合起來，增加自己的戰鬥力，與殘暴軍閥帝國主義作殊死戰！北伐之能成功與否，殘餘軍閥之能消滅與否，日本帝國主義之能打倒與否，全視我們革命民衆的努力程度如何而定；現在這個時候正是我們中華全民族與國家生死存亡的一個大關鍵！

所以，我們要打倒日本帝國主義，只有加緊「北伐」！要肅淸殘餘軍閥，只有加緊「北伐」！要中國國民革命成功，也只有加緊「北伐」！

『北伐』纔是我們國民革命唯一的出路，也就是我們的黨與革命的民衆唯一的出路。前有大江，後有峻嶺，我們只有這條路可走了！我們大家都應該抱着『必死』的犧牲精神！我們應該抱着『衽金革，死而不厭』的大無畏的精神！衝過豺匪與倭寇的聯合戰線上去！

這樣一來，還怕北伐軍事之不進展嗎？還怕日本五千殘寇之不跟踏歸國嗎？

此刻，我們對日的應付方法，是：一，請中央督促外交部向日本政府嚴重交涉；二，全國一致對日經濟絕交；三，請中央從速發表警告日本當局書；四，請中央從速發表告日本民衆書；五，請中央發表告東方各弱小民族書，（暴露日帝國主義者殘暴的罪惡，促其覺悟與猛省因而博得其同情）；六，請中央發表告世界各弱小民族書（同上）；七，請中央從速發表告世界各國書（請各國主持正義與公道）；八，各界亟起組織反對日本出兵山東民衆運動大會；九，各界亟起組織反對日本出兵山東民衆外交後援會；十，擴大反日宣傳；十一，加緊北伐工作；十二，獎勵北伐將士！

□目錄

○北伐猛進與日本再度出兵山東　易太白
○中國人口問題的解釋和補救（續）　彭學海

中國人口問題的解釋和補救（續）

彭學海

(三)補救

上面不過是對於中國人問題一種現狀的解釋，證明中國現在所表現的人多食少，以後發生人滿之患，不是眞眞人滿了，食物不夠供給了。諸位要是腳踏實地來觀察中國狀況，也不免也要同情于我之所言。但是，我們當更進一步，站在國民的地位，設法有以補救這樣的困難，以盡我們的天職。上列的幾種原因，并沒有深奧的理論在內；我們很可以對症發藥，設列以下幾個補救的方法：

（甲）實行殖邊——我國本部人口的稠密，甚至占全國人口的百分之九十三以上，因此所造成的恐怖，當然是我們有目所共睹。但是，我遼闊的邊省很多，都是人烟稀少得不堪，我們很可以移民到東三省，蒙古，新疆，青海，西藏等處去，安插內地過庶的人口，以厚全國人民的生計。像這樣子的殖邊，國內富源既開發，內部紊亂也可解除。然而，中國人向不富于冒險性，誰都不願離鄉背井。所以設法鼓勵人民到邊境去的責任，還當委在政府身上所以政府應當有下列幾點的注意：

（一）就地設立移民機關，宣傳和指導人民殖邊；
（二）代人民籌畫大宗款項，以供移民借本；
（三）豁免新招移民一二年租稅，以資鼓勵；
（四）使移殖之人民在殖民區域地，享受生命財產的安全；
（五）有良好土地政策，以防豪強在殖民區域投機；
（六）使殖民區域交通便利，以便移民往返；
（七）振興殖民區域內不利，以便移民開墾；
（八）在殖民區域內多設立學校，以資教育兒童。

（乙）改良農業　在舊式農業生產法之下的中國，人民對食物的均衡，早已失至極度。所以爲解決這種不均衡計，非採取新的食物增加政策不可。我們一方面須施行重農政策，增加食物的供給；他方面須盡量採取新的農業生產法，以冀得多量的生產。關於這一點，政府亦須切實負責注意到：

（一）鼓勵人民盡量輸入進步的農業技術；
（二）設法使人民都能樂于採用新法；
（三）注意農業教育；
（四）注意農業政策的設施。

（丙）趨向生產——消費的過于生產，致成人多食少的現象，已如上述。所以爲解決這個問題起見，我們就應該設法使四萬萬中的半數女同胞也起來從事生產事業。更設法消弭，國內的兵，軍閥，政客財主和一般遊手好閒的男子，要他們各盡所能去謀生產。政府在這點上，亦當負相當的責任，實施下列的幾個原則：

（一）設法振興國內農工商業；
（二）增高農民地位；
（三）實行裁兵；
（四）設法減少各部冗員；
（五）嚴禁娼妓之發現。

（丁）到鄉間去——如前所說，中國的城市是消費的，城市居民的增加，就是生產的鄉間人民的減少。所以我們現在要研究的，就是『如何能使人民願到鄉間去？』這一點上，人民固須自覺、能自動地到鄉間去，所以政府也須厲行種種方法，使人民都能樂於向鄉村跑。在消極方面，政府提高城居人民的稅率和其他法則，固也是一種方法；不過積極方面還須注意：

（一）設法振興鄉村農工商業；
（二）使鄉間交通便利；
（三）設法振興鄉間學校；
（四）使鄉村間絕對安全；
（五）設法開通水道，鼓勵人民墾荒；
（六）製定幾種優待鄉間居民的憲法或條例。

(四)結論

對於中國人口問題的解釋和補救，鄙人愧不能發洩盡致；不過聊以自慰的，就是總盡所能，在諸位面前略舉端倪。至於這種解釋的合否，補救的適宜否，全在諸位讀者眼光的觀察和批評了！然而我很希望諸位，一方面去實地攷察國情，在未明了以前，切莫被人所蠱惑，作消極的感嘆；他方面須切實研究總理的三民主義，尤其要注意到總理用一生的精力，考察中外國情所得的結果，在「民族主義」中指示我們的是什麼？

然而還有一點，我不得不在未結束本篇前提出的：就是中國人口在『量』的問題上，固須深加注意，才不致有總理所說的危險發生；同時又須極力留心『質』的問題。我們不是要生一個算一個，養兩個算一雙，造出一羣不中用的軍閥，土匪，娼妓，乞丐和許多國家之蠹。我們在愛國的責任上，除了『生』和『養』之外，還應該曉得怎樣『教』，以冀造出幾個心身強健，曾受有好教育並有專門訓練的優秀國民？所以，中國的人口並不多，中國的生殖率並不高，然同時中國也不希望人民中『亂生』『瞎養』。中國現在所希望的要有多量的人口，較高的生殖，更要心身健全，受過優秀教育的國民。因此，在青天白日之下，未來的國民應與以神聖不可侵犯的生命權，教育權，與四萬萬同胞，於世界民族中，居優秀之列，作改造新世界文化的先鋒，這才是實行總理的『民族主義』的眞意義！

本刊徵求稿件

本報甲種副刊「覺悟」占有近十年的歷史，曾做過讀者的良伴。如今似乎有凋謝的氣象了！這固然要怪我們編者底不得力，但讀者吝惜好稿件，不肯投來，也算重大原因之一。現在我們打算自五月起把有歷史而且有意義的「覺悟」副刊，重新振刷一下。我們想從讀者及愛護本刊者徵求如下幾種稿件：一、關於政治及社會的事實之忠實的批評；二、關於政治及社會的學說的介紹和批評；三、關於書報的批評；四、關於社會狀況的調查；五、戰地風光的寫實；六、沁人脾胃的文藝作品。

我們並且規定了酬謝筆墨資的簡例：一、每千字自一元至四元；二、月底結算；三、不受酬者除保留版權外，得贈閱本報；四、過長的稿子，可面議；五、不登之稿、附郵即可退還。希望「覺悟」的朋友們，踴躍地賜稿罷。

覺悟編輯部啓

民國十七年四月念七日　星期五　第十四期

教育週刊

黨化教育與行易知難

王去病

通常談教育的，均以學校爲施教之地，以學子爲受教之人，不但普通人不注意教育之可以社會化，平民化；即一般醉心學術的，亦鮮不以養成學者爲教育唯一目的，所以一談到教育髣髴只是學校內讀書。

但教育的目的，決不僅讀書可以包括，鍛鍊體力，增進德行，所謂智德體三育，均須兼備，缺一不可。　在學校內造成一個完善的學生，同時即爲社會上造成一個健全的份子，所以教育之義，分教Teaching和訓Training兩方面：所謂讀書，則僅屬於教，讀書而外，其他足以養成健全的社會之一員之各項教練，則屬於訓。

ta　法國的盧梭，英國的渥茨渥斯，均主張自然教育，Sducation of ure. 以人之一生，自少至老，無日不在社會的環境薰陶之中，凡所接觸之事，層出不窮，即無日而非延長之教育。　蓋惟如此，教育之運用及其能事，才日進而無已。　黑柏斯賓塞以教育爲完全生活之一種預備 A pretaration fat Complete living 法國治乃謂教育之目的不是造機器，乃是造人。　L odjet be L'education n'est pas be faire bes machiues. Maisbes Personues, 其言均有深意。　我國古之言教者，以德行先民，禮樂道民，先器識而後文藝，亦頗得教育運用之道。

自國民黨提倡黨化教育後，一時頗有懷疑之人，以爲黨是黨，教育是教育，在學校以督促學生安心學業爲前提，而黨化則疑若含有學校和學科以外之別事。　其實何嘗如此！

歐美之教育，有所謂國家教化者，National Culture 其意正與黨化之用意相似。　蓋教育必有一種特別精神做主幹，教育上能處處表現此種精神，才足見教育之特色。　德皇威廉第二曾說過：德國之教育，是在養成少年德國人，而不在養成少年羅馬人希臘人，是即以德國的精神爲主幹。　推之英法美各國之教育，亦各有其特殊之精神。　我國的教育，幾十年來，抓不住主幹，教育精神，無所憑藉，以至於教育不能獨立。　即以科學課本而論，比較高深者，亦非仰仗外國不可。　此種

第十四期目錄

■黨化教育與行易知難　王去病
■華僑請擴大聖廟（?）合祀孔子總理！　曉盦

教育，若不根本改良，則所謂中華民族之新文化，將永無由實現。

國民黨之黨化教育，即教育要以黨爲中心。　就從前留下所謂教育系統上講黨化，自然找不出黨化眞義來，並且「黨化」竟因此而成了贅詞。　從黨化上，建今後中國教育之設施，則教育之精神，才能表現。

國民黨以革命的手段，打破一切建設的障礙，在教育上的障礙，當然也不能逃例外。　中國從前教育上之障礙：一爲惡勢力之積極摧殘，一爲教育界本身之因陋就簡。　幾十年以來，所謂吸收西洋文化之時代，老是在吸收狀態中。　別人日進月新而未有已，我們老是趕路，莫說不肯趕，就是跑得汗流氣喘，仍覺望塵莫及！　這就是人家都有一種特殊精神做中堅，而我國之教育，却是因風搖曳，捉摸不定。　舊文化既已不屑要，新文化却又吸不來。　這時候，在教育上若不澈底改造，則新文化之大本，將無從樹立。　於是必以黨的精神爲精神，而改造教育，建設教育。　黨之精神有兩種：一是革命的，一是建設的。　中國教育界有了這兩種精神，便能破壞一部分之依賴教育，而建設眞正的出國教育

整個的國民黨，目的是在統整個中華民族的脈管中，灌輸新生命，給中華民族以新感舊，新意境，新信仰，以及到自由，幸福之新路。

所謂黨治，便是運用這種新精神，以普遍的附着一切。　在這種新精神未普遍以前，有黨部和國家之分，有黨員和國民之名詞上之分；在這種新精神既普遍以後，黨即是國，國即是黨，黨員國民，同受黨化，實無界限之分，本也無分之必要。　而黨化教育者，即所以促進全中華民族同具有黨的革命與建設的新精神，以扶助黨部直接訓練力之所未及，即所以化除黨員和民衆的界限，其目的便是要全國國民，無大無小，無老無少，不分性別，不論學者和平民，都要直接或間接受黨的主義之薰陶，將黨國打成一片，消了界限，而令人人保持着黨的革命和建設的精神，永久存在。　此黨化教育，就令以學校爲代表，仍以社會全體做中心。

可是，黨的革命和建設的精神，不是一個空泛名詞。　它有它的根據，這根據便是三民主義。　它有它的發動力，這發動力便是行易知難。　茲試言之：

一切艱難的心理，乃是一切進行的障礙。　明明可以進行的事，一遇着『難』字，便不知不覺地棄甲曳兵。　我國幾千年以來，都是中了古董話「知之匪艱，行之維艱」的毒，深入人心，莫可自救。　幾千年以前，所視爲文化大備，衣食棟宇，禮樂正教，完全無缺之中國，迄今還是一點都沒有進境。　外人論我國爲文明之邦，恐也只是根據幾千年前立論；而吾人以所謂文明之說自豪者，也只是幾千年以前所遺留的影像，給我們的幻覺，不知不覺忘了現在，忘了將來。　在一般心理中，聽見二十萬里鐵路的建設，鮮不咋舌稱奇，以爲難能者。　歐化美化之上海，總算是明了外人之光。　沒有歐化美化，如幾十年的上海者，現在正多得很，除了外國人想再來歐化美化日化之外，那幾個已經着手新化？　所以不曾如此者，因爲有個「難」字；所以會有「難」字者，因錯認了「知」字。　在這時候，我們如果想變一變幾千年來印板樣的動作，自非變一變印板樣的心理不可！　所以說到國民革命，正不僅以打倒軍閥，打倒帝國主義爲能事，還須打破歷代相傳無形中視爲天經地義之知易行難！

打破物質的精神的障礙，其方法一許之於革命手段，而最要的先在培養革命的精神。　以言教育，則此種精神，以學校爲發源之地，以社會爲充沛之場。　在沒有障礙時，則爲『潛在意識』；在遇有障礙時，此種潛在意識，深在人心，呼之即出，勇往直前，不可遏止，以視披荊斬棘，乃至塡海移山，都不以爲難事。　由此振起中華民族的精神，打破幾千年的陋習，使止水無波的人心，振起動地驚天的大浪。　再本此精神，從事建設，對於一切新計劃之設施，如　總理之所昭示之建國方略，按步實行，循序而進。　大家心中知有「行」而不知有「難」，知「知」之不易而益努力求知，「知」之進境無已，即「行」之進境無已。

至此，三民主義乃爲共信共行之主義，即爲中華民族之共同意識。　此共同意識，即爲黨化教育之根本精神一。

黨化教育，首在以「知難行易」之發動力，促主義之實現，其義爲不怕難。　而於三民主義教育之實施，則仍須根據「知難行易」之原動力，從各種學科上確定三民主義之基礎。　此基礎究如何而確定，實爲今後教育建設上之大問題，亦即中華民族新文化創造之大關鍵。　在目下實施三民主義，關於建設上之方案，吾人只有一部建國方略可以根據

其他尚有　總理不及昭示吾人者，不得謂已盡於此。　則姑以建國方略，爲三民主義化之建議方案，先之以研究之功，以遂求知之望，再本此求知之望，以探索未知之知。　本民族獨立之精神，以求科學獨立之建樹。　本民權主義之精神，以增進國民向政之能力。　本民生主義的需要，以研究生產技能之改進。　其精神爲三民主義化，其必須以三民主義化爲基礎，而一一實際化者，眞是萬類千門，不一而足，此後究宜若何而行，先看若何而知。　大家見知之難而益努力求知，本其已知，行其所知，本其已知，進求未知；則三民主義之光，必能愈放愈大，愈照愈亮，而吾人之智識，亦愈推愈廣，黨的精神，必能完全湧現於全中華民國，而發揚於世界。　此種希望，要以教育植其基，而以教育之黨化達其目的。

附誌。　戴季陶先生所作「知難行易」載在新生命月刊第二期，於建設三民主義之基礎一層言之頗詳。　作者於此處立論，頗師其意。　因附誌數語於篇末。

華僑請擴大聖廟（?）合祀孔子總理！

曉盦

我們看見許多新舊合璧的事情：汽車上裝了花花大轎娶親，訃文上刻著「淸封」的頭銜，打銅鼓迎神，穿西裝拜佛……眞是不一而足。

尤其是在華僑社會：小脚上套著高底皮鞋，辮子蟠在西式草帽中，鴉片烟藏在西裝衣的皮鞋袋裏……那也是我們所習見的。　在這善於「調和」，善於「保存國粹」（?）的中國民族間，「擴大聖廟，（?）合祀孔子總理，」本也算不得一件甚麼可怪的請願。

不過我們要想一想：孔二先生一部份的思想學說，如「忠，孝，仁，義，」「天下爲公」等等，因曾爲總理所吸收；還有一大部份「尊王忠君」，「述古，」「守先王之道」等等，總理並未「照担全收」的受下。　而且耶穌的博愛平等自由，林肯的民有民享民治，……也在總理兼收並蓄之中；總理所吸收的，並不止孔子一人的思想學說而已。　總理既不是孔子的不疑弟子，又不是孔子的嫡派化身，兩人合祀，算是甚麼？　要是說總理吸收了孔一部份的思想學說，便須合祀，那麼耶穌林肯，……也應該合祀在擴大的聖廟（?）中了！

須知孔子和總理兩個人有一點是絕端相反的：　孔子述而不作，事事法古，是一個向後轉的保主首領；而總理則多所發明，多所創造是一個向前進的革命導師；與其主張孔子和總理合祀，倒不如主張孔子和康有爲合祀，還覺得相稱些。　否則還是主張孔子和袁世凱張勳……合祀，而不要主張孔子和總理合祀：　因爲袁世凱張勳，…生前崇孔，而總理生前除贊成孔子一部份的思想學說外，對於崇孔祀孔，並未曾有絲毫贊成的表示。——進一層說，即使總理就是孔子的化身，文的孔孫，的確和武的關岳一般；但是道是道，教是教，崇拜孔孫的思想學說，也不必合祀孔孫。　紀念之道多端，總理忌辰誕辰，大家幷沒有薦鬼通神式的祭祀，把高堂大廈高供著孔孫的牌位，大家稽首頓首，三牲八佾的拜祭，這又是甚麼世紀，甚麼民族的把戲呢？

我們中國，因爲舊的不好，所以要維新；因爲新的不澈底，所以要革命。　可是革命革命，鬧了四五十年，仍不過孔子和總理合祀，總理復生，想也要搖頭嘆，自怪多事了。

我覺得中國人——尤其是華僑，所謂革命，本不過是小脚上套高底皮鞋，辮子蟠在西式草帽中，鴉片烟藏在西裝衣袋裏，革來革去，總革不了「狐狸尾巴」，這個我們可以不必管它。　我所慮的：在大學院通令廢止祀孔聲中，偏有這位邱萃昀（華僑）老先生出來主張擴大聖廟；（?）要是邱老先生的主張被國民政府採納了，不但大學院將有收回成命的麻煩，我們中小學中，也免不了重唱讀經的老調。　我們是孔二先生的叛徒，在前淸末造已反對祀孔讀經，袁皇帝政事堂主張祀孔讀經，我們也不肯奉令；時至今日，在靑天白日之下，誰還願意唱這老調呢？　不願中小學中再有讀經等學科來歪纏，所以對於邱老先生的主張，不能不辭而闢之。